

股票代碼：2739



MY HUMBLE HOUSE
HOSPITALITY MANAGEMENT
CONSULTING

寒舍餐旅管理顧問

寒舍餐旅管理顧問股份有限公司

一一二年度

年 報

年報查詢網址：<http://mops.twse.com.tw>

本公司網址：<http://www.mhh-group.com>

中華民國一一三年四月十八日 刊印

一、本公司發言人姓名、職稱、聯絡電話及電子郵件信箱

發言人/職稱：閔桂鈴/副總經理
聯絡電話：(02)6633-1506
電子郵件信箱：public@mhh-group.com

二、本公司代理發言人姓名、職稱、聯絡電話及電子郵件信箱

代理發言人/職稱：白靖惠/品牌暨媒體公關資深協理
聯絡電話：(02)2321-5858
電子郵件信箱：steph.pai@mhh-group.com

三、總公司、分公司、工廠之地址及電話

(一)總公司

地 址：臺北市中正區忠孝東路 1 段 12 號
電 話：(02)2321-5858

(二)分公司

1.信義分公司

地 址：臺北市信義區松仁路 38 號
電 話：(02)6622-8000

2.礁溪分公司

地 址：宜蘭縣礁溪鄉健康路 1 號及 2 號
電 話：(03)905-8000

3.南京分公司

地 址：臺北市中山區松江路 116 號
電 話：(02)6600-8000

四、股票過戶機構之名稱、地址、網址及電話

股票過戶機構：富邦綜合證券股份有限公司
股務代理部
地址：台北市許昌街17號11樓
電話：(02)2361-1300
網址：<http://www.fubon.com>

五、最近年度財務報告簽證會計師姓名、事務所名稱、地址、網址及電話

簽證會計師姓名：賴宗羲、支秉鈞會計師
事務所名稱：資誠聯合會計師事務所
地 址：台北市基隆路一段 333 號 27 樓
電話：(02)2729-6666
網址：<http://www.pwc.tw/>

六、海外有價證券掛牌買賣之交易場所名稱及查詢該海外有價證券資訊之方式：無。

七、本公司網址：<http://www.mhh-group.com>

寒舍餐旅管理顧問股份有限公司

目錄

壹、致股東報告書.....	1
貳、公司簡介.....	3
一、設立日期.....	3
二、公司沿革.....	3
參、公司治理報告.....	12
一、組織系統.....	12
二、董事、監察人、總經理、副總經理、協理、各部門及分支機構主管資料.....	15
三、最近年度支付董事、監察人、總經理及副總經理之酬金.....	25
四、公司治理運作情形.....	30
五、簽證會計師公費資訊.....	92
六、更換會計師資訊.....	93
七、公司之董事長、總經理、負責財務或會計事務之經理人，最近一年內曾任職於簽證會計師所屬事務所或其關係企業者.....	93
八、最近年度及截至年報刊印日止，董事、監察人、經理人及持股比例超過百分之十之股東股權移轉及股權質押變動情形.....	94
九、持股比例占前十大股東，其相互間為關係人或為配偶、二親等以內之親屬關係之資訊.....	95
十、公司、公司之董事、監察人、經理人及公司直接或間接控制之事業對同一轉投資事業之持股數，並合併計算綜合持股比例.....	96
肆、募資情形.....	97
一、資本及股份.....	97
二、公司債辦理情形.....	101
三、特別股辦理情形.....	101
四、海外存託憑證辦理情形.....	103
五、員工認股權憑證辦理情形.....	103
六、限制員工權利新股辦理情形.....	103
七、併購或受讓他公司股份發行新股辦理情形.....	103
八、資金運用計畫執行情形.....	103
伍、營運概況.....	104
一、業務內容.....	104
二、市場及產銷概況.....	110

三、最近二年度及截至年報刊印日止從業員工資訊.....	117
四、環保支出資訊.....	118
五、勞資關係.....	118
六、資通安全管理.....	121
七、重要契約.....	122
陸、財務概況.....	124
一、最近五年度簡明資產負債表及綜合損益表.....	124
二、最近五年度財務分析.....	128
三、最近年度財務報告之監察人或審計委員會審查報告.....	131
四、最近年度財務報告.....	131
五、最近年度經會計師查核簽證之公司個體財務報告.....	131
六、本公司及關係企業最近年度及截至年報刊印日止，如有發生財務週轉困難情 事，應列明其對本公司財務狀況之影響.....	131
柒、財務狀況及財務績效之檢討分析與風險事項.....	132
一、財務狀況.....	132
二、財務績效.....	133
三、現金流量.....	134
四、最近年度重大資本支出對財務業務之影響.....	135
五、最近年度轉投資政策、其獲利或虧損之主要原因、改善計畫及未來一年投資 計畫.....	135
六、風險事項.....	135
七、其他重要事項.....	137
捌、特別記載事項.....	138
一、關係企業相關資料.....	138
二、最近年度及截至年報刊印日止，私募有價證券辦理情形.....	139
三、最近年度及截至年報刊印日止子公司持有或處分本公司股票情形.....	139
四、其他必要補充說明事項.....	139
玖、最近年度及截至年報刊印日止，發生證券交易法第三十六條第三項第二款所定對 股東權益或證券價格有重大影響之事項.....	139
附錄一、最近年度財務報告.....	140
附錄二、最近年度個體財務報告.....	207

壹、致股東報告書

各位股東女士、先生：

本公司在歷經一〇九年至一一一年疫情期間對旅宿業帶來的重大營業衝擊及影響後，終於在一一二年度迎來疫後的正常營運及業績反彈。

公司旗下位於台北市精華區域的三個都會型國際商務酒店-"台北喜來登大飯店"、"台北寒舍艾美酒店"及"寒居酒店"，不論在客房、餐飲及宴會收入皆較前期大幅成長、業績表現亮麗，因此公司在整體營收及獲利皆超越疫情前並創歷史新高，惟位於宜蘭的休閒度假飯店"礁溪寒沐酒店"成長趨緩，主要因疫情期間國境未開放促使國內度假休閒飯店需求大增，疫情結束後隨著國人陸續恢復出國旅遊而使國內旅遊的需求下降所致。

謹就本公司營業結果、各項營業計畫及發展策略、經營環境分析等，報告如下：

一、一一二年度營業結果

(一)營業計畫實施成果

本公司一一二年度之合併營收為新台幣 48.31 億元較一一一年度增加 41.17%；一一二年度合併稅後淨利為 4.14 億元，較一一一年度稅後淨損 3.38 億元淨利增加 7.52 億元。

(二)預算執行情形

本公司一一二年度並未公開財務預測，故無須揭露預算執行情形。

(三)財務收支及獲利能力分析

項 目		111 年度	112 年度
財務結構	負債佔資產比率(%)	94.99	91.29
	長期資金佔不動產、廠房及設備比率(%)	1,200.42	1,181.18
償債能力	流動比率(%)	35.92	51.35
	速動比率(%)	31.13	45.74
獲利能力	資產報酬率(%)	-1.20	4.09
	權益報酬率(%)	-44.46	43.47
	純益率(%)	-9.88	8.57
	追溯後每股盈餘(新台幣元)	-3.69	4.52

(四)研究發展狀況

本公司係經營國際觀光旅館業，故不適用。

二、一一三年度營業計畫概要及未來公司發展策略

面對疫情後的消費行為改變、缺工及數位應用等變化，本公司已制訂相關計畫及策略以為因應。

一一三年度營運計畫及策略如下：

1. 業務行銷策略

- 優化營收結構，重新檢視集團行銷業務流程，著重於營收成長，包括訂價、庫存管理和市場區隔，以最大化客房業務的營收。

- 利用集團 ESG 承諾來吸引國際和國內企業客戶，強調可持續性、社會責任和環保實踐，並透過 ESG 報告展示飯店可持續發展的承諾，以增加企業客戶成交機率。
- 與星級主廚合作，強化餐飲口味；並與國內外餐飲市場的話題主廚；以及熱門商品異業結盟，創造市場話題性。
- 持續審慎評估拓展新的營業據點及委託經營管理業務。

2. 人力規劃

面臨常態性缺工，將調整人力招募策略、優化薪資結構及員工福利、深化產學合作、人力組合多元化等，以減少人力缺口及提升員工留任率。

3. 數位應用

利用科技工具克服人力短缺影響，簡化工作流程、提高工作效率。此外，利用數位科技建立消費者資料庫並進行數據分析，以提升產品及服務品質。

三、受到外部競爭環境、法規環境及總體經營環境之影響

經過三年疫情而受影響的來台觀光及商務人次已逐漸回流，一一二年年來台人數已超過 648 萬人次，觀光署預估一一三年將超越疫情前，達到 1200 萬人次的目標；展望一一三年整體觀光產業，期盼在來台旅客大幅成長、航空公司航班及班次全面恢復、兩岸觀光恢復正常、餐飲內需持續暢旺下，帶動飯店整體客房、餐飲及宴會業務的成長。

在此誠摯感謝各位股東對本公司的支持與鼓勵，本公司全體同仁將持續努力創造營收及獲利、實踐企業社會責任與永續發展，再次感謝各位股東。

寒舍餐旅管理顧問股份有限公司

董事長：蔡伯翰



貳、公司簡介

一、設立日期：民國 89 年 1 月 17 日

二、公司沿革

年 度	重 要 紀 事
89 年	<ul style="list-style-type: none">● 1 月設立寒舍餐旅管理顧問股份有限公司，額定股本為新台幣 50,000 仟元，全額發行。● 於台北市敦化南路開設中式品牌餐廳-「寒舍食譜」，以粵式料理為基礎，嚴選的食材及細膩講究的料理，融合美食與人文藝術的飲食風尚，引領東方料理邁入嶄新潮流。
91 年	<ul style="list-style-type: none">● 4 月設立敦南分公司以接管「寒舍食譜」之餐廳營運。
91 年	<ul style="list-style-type: none">● 6 月辦理減資彌補虧損 25,000 仟元及現金增資 525,000 仟元。額定資本及實收資本額皆為 550,000 仟元。
91 年	<ul style="list-style-type: none">● 7 月原來來飯店正式由寒舍餐旅管理顧問股份有限公司接掌營運，並更名為台北喜來登大飯店(Sheraton Taipei Hotel，以下簡稱台北喜來登)。
93 年	<ul style="list-style-type: none">● 12 月辦理現金增資 450,000 仟元，增資後額定資本為 2,000,000 仟元，實收資本額增為 1,000,000 仟元。於 94 年 1 月變更登記完成。
94 年	<ul style="list-style-type: none">● 8 月敦南分公司經營之「寒舍食譜」餐廳結束營運。
95 年	<ul style="list-style-type: none">● 5 月台北喜來登獲「管理雜誌」(Management Magazine) 評選「行政管家服務」創意突破獎第一名。
96 年	<ul style="list-style-type: none">● 1 月本公司基於經營策略上需要，設立「寒溪投資股份有限公司」，實收資本額為 50,000 仟元，持股比例為 100.00%。● 1 月投資設立「寒舍空間股份有限公司」，以經營當代藝術品為主，並提供專業的藝術品展示規畫以及經紀顧問之複合式藝文服務，實收資本額為 30,000 仟元，由本公司投資 29,900 仟元，持股比例為 99.67%。
96 年	<ul style="list-style-type: none">● 5 月台北喜來登獲 Business Traveller 讀者票選入圍亞太區最佳改裝飯店(Best Renovated Hotel in AP)。
96 年	<ul style="list-style-type: none">● 11 月子公司「寒舍空間股份有限公司」基於營運資金之需求，辦理現金增資，本公司參與增資新增投資金額計 30,000 仟元，增資後實收資本額增為 60,000 仟元，投資後本公司持股比例增為 99.83%。
98 年	<ul style="list-style-type: none">● 4 月辦理現金增資 200,000 仟元，額定資本額為 2,000,000 仟元，實收資本額累計為 1,200,000 仟元。
99 年	<ul style="list-style-type: none">● 10 月台北喜來登獲知名旅遊休閒雜誌「Travel +Leisure」中國地區讀者票選為「2010 大中華區最佳商務酒店」。
99 年	<ul style="list-style-type: none">● 11 月台北喜來登為交通部觀光局星級旅館評鑑為五星級旅館。
99 年	<ul style="list-style-type: none">● 12 月首度引進 Starwood 喜達屋酒店及度假村國際集團中符合人

年 度	重 要 紀 事
	文藝術概念的 Le Meridien 艾美品牌，打造「時尚、人文、探索」的台北寒舍艾美酒店(LeMeridien Taipei，以下簡稱寒舍艾美)於信義計畫區正式開幕。
96 年-99 年	● 台北喜來登連續於 96 年、97 年及 99 年三度被「華爾街日報」喻為「旅遊業奧斯卡獎」的「世界旅遊獎(World Travel Awards)」旅遊業專業人士票選為台灣區最佳飯店(Taiwan's Leading Hotel)、台灣最佳商務飯店(Taiwan's Leading Business Hotel)、台灣最佳會議型飯店(Taiwan's Leading Conference Hotel)等三項殊榮，且為台灣區唯一得獎飯店。
98 年-99 年	● 台北喜來登連續兩年度榮獲 TTG 旅遊業界權威雜誌集團旗下雜誌讀者票選為「台北最佳城市飯店 The Best City Hotel, Taipei」。
100 年	● 4 月獲行政院頒贈「熱心協助辦理行政院原住民族委員會原住民餐飲及民宿經營人才培訓計畫」獎盃。
100 年	● 6 月寒舍艾美榮獲時尚旅遊雜誌「中國旅遊金榜」選為「2011 年港澳台地區最佳商務酒店」。
100 年	● 8 月台北喜來登飯店獲「天下雜誌」評選為金牌服務大賞國際觀光旅館第三名。
101 年	● 10 月寒舍艾美榮獲「私家地理」雜誌「2012 中國旅行獎」評選為「最佳城市商務酒店」。
101 年	● 10 月寒舍艾美榮獲「2012 Business Traveller Asia-Pacific Awards」之「2012 台北最佳商務飯店」。
101 年	● 為跨足館外餐廳事業，11 月以 5,466 仟元購入「寒舍食譜股份有限公司」(以下簡稱子公司-「寒舍食譜」)100%股權，共計 850,000 股。
101 年	● 11 月台北喜來登榮獲「壹週刊」評選 2012 第 9 屆服務第壹大獎「國際觀光飯店 金獎」。
101 年	● 12 月辦理現金增資 60,000 仟元，額定資本額為 2,000,000 仟元，實收資本額累計為 1,260,000 仟元，並辦理變更登記完竣。
102 年	● 1 月台北喜來登榮獲喜達屋酒店及度假村國際集團總部評定由「Sheraton Taipei Hotel」升級為「Sheraton Grande Taipei Hotel」，因應獲得此項殊榮之肯定，針對客房設施、飯店備品、健身器材及公共區域無線網路架設等進行一系列全面升級，以提供更加優質適切的服務品質。
102 年	● 4 月台北喜來登榮獲「Cheers 雜誌」評選為 2013 Cheers 新世代最嚮往企業 Top100。
102 年	● 4 月台北喜來登榮獲 2012 樂天旅遊大賞-年度金賞獎。
102 年	● 4 月「經理人月刊」評選，寒舍艾美及台北喜來登分別榮獲「2013 影響力品牌特優獎」及「2013 影響力品牌優選獎」等獎項。

年 度	重 要 紀 事
102 年	● 4 月子公司-「寒舍食譜」基於營運資金需求辦理現金增資 1,650 仟股，本公司全額認股，增資後實收資本額為新台幣 25,000 仟元，持股比例維持 100%。
102 年	● 6 月寒舍艾美榮獲亞洲知名線上旅遊雜誌「Smart Travel Asia」頒「2013 最佳商務飯店第 25 名」之獎項。
102 年	● 7 月由子公司-「寒舍食譜」於台北市精品百貨微風廣場，開設寒舍餐旅集團之首家館外餐廳-「泰喜歡」《A ROY DEE by SUKHOTHAI》泰式料理餐廳，搶攻百貨餐廳市場。
102 年	● 10 月寒舍艾美為台灣區唯一榮獲「Conde Nast Traveler」讀者票選為「2013 Top 40 Hotels in China」的飯店。
102 年	● 10 月寒舍艾美榮獲「私家地理」雜誌「2013 中國旅行獎」評選為「最佳商務酒店」。
102 年	● 11 月寒舍艾美榮獲「2013 Business Destinations Travel Awards」之「台灣地區最佳商務酒店 Taiwan Best Business Hotel」。
102 年	● 11 月台北喜來登榮獲「壹週刊」評選 2013 第 10 屆服務第壹大獎「國際觀光飯店 第三名」。
102 年	● 12 月子公司-「寒舍食譜」以台北喜來登館內同名餐廳「SUKHOTHAI」，於新光三越信義新天地 A4 開設泰式餐廳，搶攻頂級泰式料理市場。
103 年	● 1 月成立南港展覽館營業所，推出宴會廳全新品牌「寒舍樂樂軒」。
103 年	● 1 月 Tripadvisor Travelers' Choice 2014 評選，寒舍艾美及台北喜來登皆榮獲「Top 25 Luxury Hotels in Taiwan(台灣豪華飯店前 25 名)」，寒舍艾美另榮獲「Top 25 Hotels in Taiwan(台灣飯店前 25 名)」。
103 年	● 4 月「經理人月刊」評選，寒舍艾美榮獲「2014 影響力品牌優選獎」獎項。
103 年	● 5 月經股東會決議，辦理現金減資 20%，總計銷除股份 25,200,000 股，並於 7 月辦理變更登記完竣，減資後額定資本額為 2,000,000 仟元，實收資本額為 1,008,000 仟元。
103 年	● 6 月寒舍艾美榮獲中時集團「2014 the best service in TAIWAN 台灣服務業大評鑑」評選榮獲「商務型飯店服務優良銀獎」獎項。
103 年	● 6 月子公司-「寒溪投資」辦理盈餘轉增資 50,000 仟元，實收資本額累計為 100,000 仟元，並辦理變更登記完竣。
103 年	● 8 月股票公開發行經主管機關申報生效。
103 年	● 9 月南港展覽館營業所推出「寒舍樂廚」RAKU KITCHEN 自助餐廳，傳承寒舍多元的餐飲底蘊，以樂活的核心價值，彰顯豐盛百匯、繽紛甜點、親子育樂等三個元素，以及自然舒適的用餐環境。
103 年	● 10 月向櫃買中心申請核准登錄興櫃掛牌。

年 度	重 要 紀 事
103 年	● 10 月寒舍艾美榮獲亞洲知名線上旅遊雜誌「Smart Travel Asia」之「2014 最佳商務飯店第 25 名」之獎項。
103 年	● 12 月寒舍艾美榮獲「China Travel Awards」之「2014 中國旅行獎最佳城市商旅酒店」之獎項。
104 年	● 3 月「經理人月刊」評選，寒舍艾美榮獲「2015 影響力品牌特優獎」獎項。
104 年	● 3 月台北喜來登榮獲 2014 樂天旅遊大賞-年度銀賞獎。
104 年	● 6 月為提升管理效能將子公司-「寒舍食譜」之館外餐飲業務轉至本公司信義分公司。
104 年	● 8 月亞洲知名線上旅遊雜誌「Smart Travel Asia」之 BEST IN TRAVEL 2015 評選，寒舍艾美榮獲 2015 最佳亞洲飯店(亞太區 NO.21、臺灣區 NO.1)之獎項。
104 年	● 10 月台北喜來登榮獲「壹週刊」評選 2015 第 12 屆服務第壹大獎國際觀光飯店 第二名。
104 年	● 11 月成立礁溪分公司籌設礁溪休閒觀光旅館。
105 年	● 2 月台北喜來登榮獲全球知名旅遊及生活時尚雜誌《DestinAsian》之「Readers' Choice Awards 2016」評選為「臺灣最佳飯店」NO.4。
105 年	● 3 月臺灣證券交易所董事會決議通過核准本公司申請上市案。
105 年	● 4 月以現金增資發行普通股 10,726 仟股，每股面額 10 元，計 107,260 仟元，向臺灣證券交易所申報生效，並於 7 月完成公司變更登記，額定資本額為 2,000,000 仟元，實收資本額累計為 1,115,260 仟元。
105 年	● 5 月股票正式掛牌上市買賣。
105 年	● 6 月 Tripadvisor 評選，台北喜來登榮獲「Certificate of Excellence」(卓越獎)。
105 年	● 7 月子公司-寒舍食譜經董事會決議辦理減資退回股款 24,000 仟元，共計股數 2,400 仟股，並於 8 月辦理變更登記完竣。
105 年	● 8 月亞洲知名線上旅遊雜誌「Smart Travel Asia」之 BEST IN TRAVEL 2016 評選，寒舍艾美獲頒「2016 最佳會議飯店第 17 名」及「2016 最佳商務飯店第 21 名」等獎項。
105 年	● 10 月子公司-寒舍食譜向國稅局辦理停業登記。
105 年	● 11 月以現金 98 仟元購入子公司-寒舍空間 0.17% 已發行股份計 10 仟股，成為持有寒舍空間 100% 股權之母公司。
105 年	● 11 月台北喜來登榮獲「壹週刊」評選為「2016 第 13 屆服務第壹大獎-國際觀光飯店第二名」。
105 年	● 11 月寒舍艾美榮獲「Booking.com」頒發「Guest Review Awards」獎項。
106 年	● 1 月寒舍艾美榮獲國際知名訂房網站 Hotels.com 評選為「全球十

年 度	重 要 紀 事
	大商務酒店 TOP 10 Business Hotels」。
106 年	● 1 月台北喜來登及寒舍艾美分別榮獲全球知名旅遊及生活時尚雜誌《DestinAsian》之「Readers' Choice Awards 2017」評選為「臺灣最佳飯店」No.8 及 No.10。
106 年	● 4 月台北寒舍艾美酒店榮獲 Hotels Combined 所頒發「2017 全球旅宿卓越大獎(Recognition of Excellence 2017)」。
106 年	● 8 月台北寒舍艾美榮獲 Smart Travel Asia 評選為「2017 最佳商務飯店 BEST IN TRAVEL-Business Hotel- Hot 25」。
106 年	● 9 月台北寒舍艾美榮獲全球知名訂房網站 Hotels.com 頒發「2017 年深受旅客喜愛 Loved by Guests Award」獎項-領先群雄 4.6/5。
106 年	● 9 月台北寒舍艾美榮獲全球知名旅遊網站 Tripadvisor 頒發「2017 CERTIFICATE OF EXCELLENCE」獎項。
106 年	● 11 月「礁溪寒沐酒店」於宜蘭正式開幕，為本公司旗下首間自創品牌休閒度假酒店，延續寒舍美學、人文和藝術兼具的特色，與當地自然、名湯與文化完美結合，為旅客創造與眾不同的旅居體驗。
106 年	● 交通部觀光局舉辦「星旅 60」活動，從近 500 家星級飯店中依照特性分成五大類「故事」、「超值」、「美食」、「舒適」、「創意」，11 月宣布首波 30 間星級旅館，台北喜來登榮獲「精緻好舒適」第一名。
106 年	● 12 月台北喜來登榮獲「攜程旅行網」頒發台灣地區「2017 最佳銷售獎」之殊榮。
107 年	● 1 月台北喜來登榮獲「攜程旅行網」之攜程口碑榜評選為台灣地區「2017 年度最佳商務酒店獎」。
107 年	● 1 月台北喜來登 SUKHOTHAI 泰式餐廳再度榮獲泰國經貿辦事處頒發「泰精選認證(The Seal of Approval for Thai Cuisine)」。
107 年	● 2 月寒舍艾美榮獲全球知名訂房網站 Booking.com 頒發「2017 年度住客評分卓越獎(Guest Review Awards 2017)」獎項。
107 年	● 3 月公布之「2018 臺北米其林指南」，台北喜來登之「請客樓」餐廳榮獲「米其林二星」之殊榮，且台北喜來登之辰園、安東廳及寒舍艾美之「寒舍食譜」餐廳皆入選「米其林餐盤」之推薦肯定；另推薦旅館名單中，台北喜來登及寒舍艾美皆被評選為「4 間房子 (Top Class Comfort)」象徵頂級舒適的住宿享受。
107 年	● 4 月子公司-寒舍食譜經董事會決議復業。
107 年	● 5 月成立南京分公司籌設南京松江商務酒店。
107 年	● 5 月結束南港展覽館營業所之館外餐飲事業。
107 年	● 8 月台北寒舍艾美榮獲國際知名旅遊網站 Smart Travel Asia 評選為「2018 亞太地區最佳商務飯店 TOP25-BUSINESS HOTEL」。
107 年	● 9 月公布之《2018 攜程美食林 2018 Ctrip Gourmet List》，台北喜

年 度	重 要 紀 事
	來登之「請客樓」及「SUKHOTHAI 泰式餐廳」榮獲「美食林一星」之殊榮，「辰園」、「十二廚」皆入選「美食林臻選」之推薦肯定。
107 年	●9 月台北寒舍艾美榮獲全球知名訂房網站 Hotels.com 頒發「2018 年深受旅客喜愛 Loved by Guests Award」獎項-領先群雄 9.0/10。
107 年	●11 月寒舍餐旅榮獲「壹週刊」評選 2018 第 15 屆服務第壹大獎「連鎖飯店集團 第一名」。
107 年	●12 月台北喜來登榮獲《橄欖畫報》評選為「2018 年度度假目的地酒店 The Best Destination Hotel & Resort」。
108 年	●3 月台北喜來登請客樓餐廳榮獲《TAIWAN TATLER》時尚雜誌之《T.Dining》餐廳評鑑評選為「台北最佳餐廳 2019 BEST RESTAURANTS」。
108 年	●4 月公布之《2019 臺北米其林指南》，台北喜來登之「請客樓」餐廳蟬聯榮獲「米其林二星」之殊榮，且台北喜來登之「辰園」及寒舍艾美之「寒舍食譜」餐廳再度入選「米其林餐盤」之推薦肯定；另推薦旅館名單中，台北喜來登、寒舍艾美連續兩年皆被評選為「4 間房子 (Top Class Comfort)」象徵頂級舒適的住宿享受。
108 年	●7 月台北寒舍艾美榮獲國際知名旅遊網站 Smart Travel Asia 評選為「2019 亞太地區最佳商務飯店 TOP25-BUSINESS HOTEL」。
108 年	●9 月台北寒舍艾美榮獲全球知名訂房網站 Hotels.com 頒發「2019 年深受旅客喜愛 Loved by Guests Award」獎項-領先群雄 8.4/10。
108 年	●10 月台北喜來登大飯店榮獲交通部觀光局舉辦【星級旅館•心動之旅】主題旅宿選拔活動，評選為「時尚美學之星」。
108 年	●11 月公布之《2019 攜程美食林 2019 Ctrip Gourmet List》，台北喜來登之「請客樓」榮獲「美食林一星」之殊榮，「辰園」、「SUKHOTHAI 泰式餐廳」皆入選「美食林臻選」之推薦肯定。
108 年	●12 月台北喜來登大飯店榮獲中國回教協會認證為穆斯林友善餐旅。
108 年	●12 月寒舍餐旅榮獲 1111 人力銀行「2019 年幸福企業大賞」殊榮肯定，成為上班族、網友心目中認同之最佳幸福企業。
109 年	●3 月子公司-寒舍空間經董事會通過解散。
109 年	●8 月公布之《臺北臺中米其林指南 2020》，台北喜來登之「請客樓」餐廳榮獲「米其林二星」之殊榮，且台北喜來登之辰園及台北寒舍艾美之「寒舍食譜」餐廳皆入選「米其林餐盤」之推薦肯定；另外，推薦旅館名單中，台北喜來登被評選為「4 間房子 (Top Class Comfort)」象徵頂級舒適的住宿享受。
109 年	●11 月寒舍餐旅榮獲「財團法人台灣觀光協會」評選 2020 台北國際旅展「最佳人氣獎」。
109 年	●12 月礁溪寒沐酒店榮獲 2020 HotelsCombined「台灣人氣旅宿早

年 度	重 要 紀 事
	餐獎」之肯定
110 年	●7 月子公司-「寒溪投資」辦理盈餘轉增資 38,000 仟元，實收資本額累計 138,000 仟元，並辦理變更登記完竣。
110 年	●7 月台北喜來登大飯店獲「泰國商務處」2021 泰精選餐廳-SUKHOTHAI Thai SELECT CLASSIC。
110 年	●8 月台北喜來登大飯店《臺北臺中米其林指南》，請客樓-榮獲米其林二星、辰園-榮獲米其林餐盤推薦餐廳，與酒店評級為頂級的舒適享受。
110 年	●8 月台北寒舍艾美酒店《臺北臺中米其林指南》，寒舍食譜-榮獲米其林餐盤推薦餐廳。
110 年	●11 月台北喜來登大飯店獲「1111 人力銀行」，2021 年幸福企業獎。
110 年	●11 月台北喜來登大飯店獲「攜程美食林」，2021 請客樓鉅金餐廳。
110 年	●11 月台北喜來登大飯店獲「第一份台灣人觀點的美食評鑑 500 盤 The 500 Dishes Award」，請客樓獲得 3 盤；得獎菜色分別為百頁豆腐絲及砂鍋一品雞。
110 年	●11 月台北寒舍艾美酒店獲「第一份台灣人觀點的美食評鑑 500 盤 The 500 Dishes Award」，寒舍食譜 1 盤。
110 年	●11 月寒舍集團獲「財團法人台灣觀光協會」台北國際旅展最佳人氣獎。
111 年	●1 月礁溪寒沐酒店獲知名網路平台「網路溫度計」網友激推 15 大「最頂」礁溪溫泉旅宿。
111 年	●3 月台北喜來登大飯店榮獲「ezTravel 易遊網」獲頒之「2021 年度風雲飯店金桃獎-百大優選 BEST100」。
111 年	●3 月子公司-「寒溪投資」辦理盈餘轉增資 14,000 仟元，實收資本額累計 152,000 仟元，並於 4 月辦理變更登記完竣。
111 年	●5 月寒居酒店正式開幕。寒舍餐旅旗下自創品牌，寒居酒店以「心」的體驗出發，以賓客最原始的需求，提供雅緻的生活態度，打造如家的酒店。穿街走巷探索鄰里地圖、以城為家分享都會生活，將成為地區重要凝聚點，營造城市中旅人的棲身、棲心之所。
111 年	●5 月經股東會決議，辦理減資彌補虧損 200,000 仟元，銷除已發行股份 20,000,000 股，並同時決議辦理私募特別股 10,000,000 股，已於 7 月辦理變更登記完成，實收資本額為新台幣 1,015,260 仟元。
111 年	●8 月寒居酒店獲頒線上訂房網站 booking.com「彩虹族群友善」以及「永續旅遊」認證標章。
111 年	●8 月公布之《臺北、臺中、臺南& 高雄米其林指南 2022》，台北喜來登之「請客樓」餐廳榮獲「米其林二星」之殊榮，且台北喜來登之「辰園」及台北寒舍艾美之「寒舍食譜」餐廳皆為入選餐廳之

年 度 重 要 紀 事

推薦。

- 111 年 ●9 月台北喜來登大飯店獲 2022 年「第一份台灣人觀點的美食評鑑 500 盤 The 500 Dishes Award」，請客樓獲得 4 盤，得獎菜色分別為百頁豆腐絲、椒麻田雞腿、花膠一品雞湯、椒麻掌中寶。
- 111 年 ●11 月寒舍餐旅榮獲 1111 人力銀行「2022 年幸福企業獎」殊榮肯定，成為上班族、網友心目中認同之最佳幸福企業。
- 111 年 ●11 月寒居酒店榮獲易遊網「2022 臺灣最美飯店大賞」之「最美設計旅宿」類優勝。
- 111 年 ●12 月寒居酒店榮獲線上訂房平台 Agoda「第 14 屆傑出飯店金環獎」以及「旅人鑑賞優勝」。
- 111 年 ●12 月寒居酒店榮獲 2022 Klook 平台「優質夥伴獎」。
- 112 年 ●2 月台北寒舍艾美酒店榮獲「台北市政府」獲頒「2023 光源台北鼎力協助光源台灣燈會在台北之辦理感謝狀」。
- 112 年 ●3 月子公司-「寒溪投資」辦理盈餘轉增資 109,000 仟元，實收資本額累計 261,000 仟元，並於 3 月辦理變更登記完竣。
- 112 年 ●4 月寒舍餐旅獲行政院頒發「感謝有你，齊心抗疫」感謝狀。
- 112 年 ●8 月公布之《台灣米其林指南 2023》，台北喜來登之「請客樓」餐廳榮獲「米其林一星」之殊榮。且台北喜來登之「辰園」及台北寒舍艾美之「寒舍食譜」皆獲得「米其林入選餐廳」之殊榮。
- 112 年 ●9 月台北喜來登大飯店獲 2023 年「第一份台灣人觀點的美食評鑑 500 盤 The 500 Dishes Award」，請客樓獲得 5 盤，得獎菜色分別為蘭陽加捲、桂圓煎米糕、白鯧米粉湯、酒香麻油雞煨飯、百頁豆腐絲。
- 112 年 ●9 月宜蘭縣政府舉辦第二屆『宜蘭勁好 TOP10 好食・好物・好所在』礁溪寒沐酒店獲得飯店組「松露青匙老菜飯」網路人氣獎。
- 112 年 ●11 月寒居酒店榮獲易遊網「2023 臺灣最美飯店大賞」之「最美設計旅宿」類優勝，連續兩年獲獎。
- 112 年 ●11 月寒舍餐旅榮獲 1111 人力銀行「2023 年幸福企業獎」殊榮肯定，成為上班族、網友心目中認同之最佳幸福企業。
- 112 年 ●11 月寒舍餐旅獲 ITF 台北國際旅展大會頒發「最佳人氣獎」，為連續蟬連得獎。
- 112 年 ●11 月台北寒舍艾美酒店榮獲交通部觀光署「星級旅館評鑑-五星」殊榮。
- 112 年 ●11 月台北寒舍艾美酒店榮獲臺北市政府觀光傳播局「台北綠旅」認證，一同響應環保。

年 度	重 要 紀 事
112 年	●11 月台北寒舍艾美酒店榮獲 TVBS 聯利媒體「2023 食尚玩家旅宿大賞設計感旅店大獎」。
112 年	●12 月台北喜來登獲新北市政府 112 年度建教合作考核獲考核一等機構。
112 年	●12 月台北喜來登榮獲 2023 年新北市產學合作傑出貢獻企業獎。
112 年	●12 月寒居酒店榮獲 Agoda 2023 年金環獎(Gold Circle Award，以表彰優質住宿的傑出表現、絕佳的旅客體驗以及與 Agoda 積極的合作關係。
113 年	●3 月子公司-「寒溪投資」辦理盈餘轉增資 150,000 仟元，實收資本額累計 411,000 仟元，並於 3 月辦理變更登記完竣。

參、公司治理報告

一、組織系統 (一)組織結構

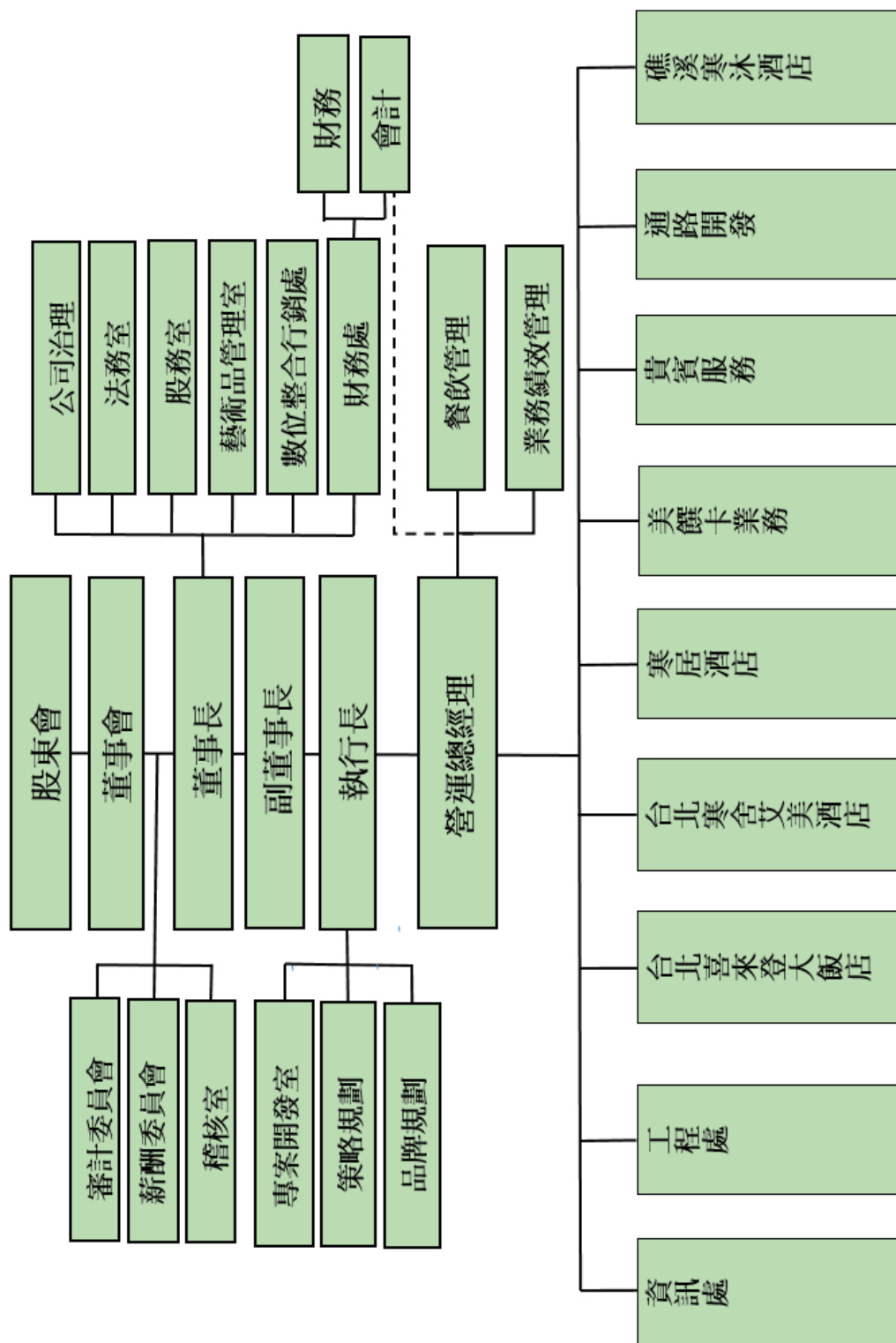

(二)各主要部門所營業務

部門	職掌說明
董事長	秉承董事會決議，擬訂公司整體經營目標及發展方向，督導經營團隊的執行成效，以達成公司營業目標及績效。
執行長	依據公司經營目標及發展方向，擬訂短中長期發展策略及具體施行方案，領導經營團隊達成目標。
營運總經理	依據公司所訂之短中長期發展策略及具體施行方案，統籌整合相關資源並指揮各營業單位運作及執行，確保各營業單位達成績效目標。
稽核室	協助訂立內部控制制度與建立稽核制度，並按規定定期進行內控查核，提報予董事會與管理階層作為管理營運之參考，以確保公司經營運作健全與有效降低營運風險。
公司治理	協助審核公司各項管理制度辦法、法令遵循及風險控制等作業之擬訂及執行情形，負責董事會及股東會之運作，並定期向董事會呈報公司治理情形。
法務室	統籌辦理公司整體法律與合約相關事務之審核、規劃與執行，以維護公司權益並降低營運風險。
股務室	公司股務相關業務之辦理、協助董事會及股東會召開事宜。
藝術品管理室	統籌公司各類藝術品買賣、事業單位營業陳飾及送修維護等相關管理作業。
數位整合行銷處	負責領導建置與升級寒舍集團會員系統，有效運用系統數據資源，提升顧客消費經驗滿意度，創造數據運用附加價值。
財務處	統籌制定整體財務管理策略、擬定相關制度辦法、執行投資規劃及效益評估，並督導整合及指揮財務作業運作，以有效進行組織規劃、人力配置等工作，以落實公司治理有效執行。
財務	負責資金調度管理、籌資及募資之規劃與管理、風險管理及銀行關係管理等
會計	負責投資評估分析、經營績效與成本分析，財務相關之對外公告作業與數據管理、風險管理、公司登記及變更作業及各項帳務處理等作業。
專案開發室	負責各項新事業開發專案之評估、計畫與新開發專案合約議定，針對確定執行之開發案進行預算規劃、設計整合，並協助工程處進行各營業空間設計與改裝之規劃。
策略規劃	負責收集分析產業及市場資訊，以協助擬訂公司發展策略及執行方案。
品牌規劃	負責分析及規劃公司品牌發展方向，並統籌執行品牌相關業務。
通路開發	整合飯店內、外部資源，進行商品開發，拓展販售通路，增加多角化經營收入。
資訊處	統籌制定整體資訊管理架構與資訊安全政策原則，規劃配置各項資訊管理系統與軟硬體設施，並有效提供內部相關資訊服務。
美饌卡業務	制定美饌卡相關銷售策略與制度辦法，並負責銷售及會員關係管理事宜。

部門	職掌說明
工程處	負責各營業單位空間設計與改裝之規劃執行、工程進度與品質管理、工程預算控管，協助各營運單位維持硬體設備符合營運需求及標準。
餐飲管理	督導飯店餐飲部門相關運作事宜，並針對菜色規劃、餐飲服務、活動提供建議；新案餐飲營運規劃。
業務績效管理	督導台北三館客房、宴會業務，以及績效管理部門相關運作事宜，並針對各目標客群，訂定行銷策略方向及售價決策，提供行銷活動建議。
貴賓服務部	統籌管理各事業單位貴賓服務業務相關事宜。
台北喜來登大飯店	負責整體飯店營運管理，提供消費者高品質之服務及體驗。
台北寒舍艾美酒店	負責整體飯店營運管理，提供消費者高品質之服務及體驗。
礁溪寒沐酒店	負責整體飯店營運管理，提供消費者高品質之服務及體驗。
台北寒居酒店	負責整體飯店營運管理，提供消費者高品質之服務及體驗。

二、董事、監察人、總經理、副總經理、協理、各部門及分支機構主管資料

(一)董事資料

1.董事

113年4月1日；單位：股

職稱 (註1)	國籍 或註 冊地	姓名	性別 年齡 (註2)	選(就)任 日期	任期	初次選任 日期 (註3)	選任時 持有股份		配偶、未 成年子 女現在 持有股 份		利用他人 名義持 有股份		主要經(學)歷 (註4)	目前兼 任本公 司及其 他公司 之職務	具配偶或二親等以內關係 之其他主 管、董 事或監 察人			備註 (註5)
							股數	持 股 比 率	股 數	持 股 比 率	股 數	持 股 比 率			股 數	持 股 比 率	職稱	
董事長	中華民國	蔡伯翰	男 41~50歲	111.05.30	3年	89.01.11	152,000	0.14	-	-	-	-	舊金山大學旅館管理 學系學士 彼得杜拉克學院 MBA 美國夏威夷等飯店服 務 本公司董事長及執行 長	註6	董事	賴英里	姻親	註5
董事	中華民國	寒樁(股) 公司	-	111.05.30	3年	102.06.13	8,667,000	7.77	-	-	-	-	-	-	-	-	-	-
董事	中華民國	代表人： 賴英里	女 51~60歲	111.05.30	3年	91.07.25	1,200,000	1.08	-	-	-	-	加拿大溫哥華市立大 學音樂系學士 本公司董事長及副董 事長	註7	董事長	蔡伯翰	姻親	-
董事	中華民國	宣威投資 (股)公司	-	111.05.30	3年	103.12.05	17,157,000	15.38	-	-	-	-	-	-	-	-	-	-
董事	中華民國	代表人： 蔡佳萱	女 41~50歲	111.05.30	3年	104.12.15	-	-	-	-	-	-	羅德島設計學院建築 系學士 哥倫比亞大學建築系 碩士	註8	-	-	-	-
董事	中華民國	正弦資訊 管理(股) 公司	-	111.05.30	3年	97.04.17	824,000	0.74	-	-	-	-	-	-	-	-	-	-
董事	中華民國	代表人： 高妙華	女 51~60歲	112.06.15	3年	112.06.15	-	-	-	-	-	-	致理技術學院財務金 融	註9	-	-	-	-

職稱 (註1)	國籍 或註 冊地	姓名	性別 年齡 (註2)	選(就)任 日期	任期	初次選任 日期 (註3)	選任時 持有股份		現 持有股數		配偶、未 成年子 女現在 持有股 份		利用他人 名義持 有股份		主要經(學)歷 (註4)	目前兼 任本公 司及其 他公司 之職務	具配偶或二親等以內關係 之其他主管、董事或監察 人			備註 (註5)
							股數	持 股 比 率	股 數	持 股 比 率	股 數	持 股 比 率	股 數	持 股 比 率			職稱	姓名	關係	
董事	中華民國	東方美企 業(股) 公司	-	111.05.30	3年	97.04.17	18,856,000	16.91	15,474,546	15.24	-	-	-	-	-	-	-	-	-	-
	中華民國	代表人： 呂恩政	男 71~80歲	111.05.30	3年	97.04.17	-	-	-	-	-	-	-	-	美國佩珀代因大學 (Pepperdine University)國際商務 管理系	註10	董事	鄭娟芳	配偶	-
	中華民國	東方美企 業(股) 公司	-	111.05.30	3年	97.04.17	18,856,000	16.91	15,474,546	15.24	-	-	-	-	-	-	-	-	-	-
董事	中華民國	代表人： 鄭娟芳	女 71~80歲	111.05.30	3年	97.04.17	-	-	-	-	-	-	-	-	美國佩珀代因大學 (Pepperdine University) 英國文學系	註11	董事	呂恩政	配偶	-
	中華民國	張傑	男 71~80歲	111.05.30	3年	103.12.05	-	-	-	-	-	-	-	-	美國紐約州立大學 經濟 阿爾巴尼分校 學博士 英商怡和集團台灣區 董事長 台橡(股)公司董事 匯豐(台灣)商業銀行 (股)公司獨立董事 國泰金融控股(股)公 司董事 國泰建設(股)公司獨 立董事 環宇財務顧問(股)公 司董事 和康生物科技(股)公 司董事	註12	-	-	-	-

職稱 (註1)	國籍 或註 冊地	姓名	性別 年齡 (註2)	選(就)任 日期	任期	初次選任 日期 (註3)	選任時 持有股份		現 持有股數		在 持有股數		配偶、未 成年子女 持有股份		利用他人 名義持有 股份		主要經(學)歷 (註4)	目前兼 任本公 司及其 他公司 之職務	具配偶或二親等以內關係 之其他主管、董事或監察 人			備註 (註5)
							股數	持 股 比 率	股數	持 股 比 率	股數	持 股 比 率	股數	持 股 比 率	職稱	姓名			關係			
獨立 董事	中 華 民 國	凌美琦	女 51~60歲	111.05.30	3年	103.12.05	-	-	-	-	-	-	-	-	-	-	-	註13	-	-	-	-
獨立 董事	中 華 民 國	陳建平	男 61~70歲	111.05.30	3年	107.06.08 (註15)	-	-	-	-	-	-	-	-	-	-	-	註14	-	-	-	-
獨立 董事	中 華 民 國	陳翔中	男 51~60歲	112.05.30	3年	112.05.30	-	-	-	-	-	-	-	-	-	-	-	註16	-	-	-	-

註 1：法人股東應將法人股東名稱及代表人分別列示(屬法人股東代表者，應註明法人股東名稱)，並應填列 2.如下表。

註 2：請列示實際年齡，並得採區間方式表達，如 41~50 歲或 51~60 歲。

註 3：填列首次擔任公司董事或監察人之時間，如有中斷情事，應附註說明。

註 4：與擔任目前職位相關之經歷，如於前揭期間曾於查核簽證會計師事務所或關係企業任職，應敘明其擔任之職稱及負責之職務。

註 5：公司董事長與總經理或相當職務者(最高經理人)為同一人、互為配偶或一親等親屬者，應說明其原因、合理性、必要性及因應措施(例如增加獨立董事席次，並應有過半數董事未兼任員工或經理人等方式)之相關資訊。由於本公司執行長接任人選仍在積極觀察培訓，基於營運管理需要，於 109 年 5 月 12 日經董事會通過由本公司董事長暫接執行長職務。董事長平時密切與各董事充分溝通公司營運近況及計畫方針，以落實公司治理，並以下措施來提升董事會職能並強化監督功能：1. 本公司於 112.5.30 股東常會增選一席獨立董事，現任四席獨立董事分別在商務、財務、金融及產業領域學有專精，能有效發揮其監督職能。2. 每年度安排各董事參加專業董事課程，以有效發揮董事職能。3. 獨立董事在各功能性委員會皆可充分討論並提出建議供董事會參考，以增進董事會之運作效能。4. 本公司除董事長外之其他董事均未兼任員工或經理人，亦有協助公司治理之落實與推動。

註 6：堪石山房投資(股)公司 董事長、寒舍食譜(股)公司 董事長(法人代表)、寒溪投資(股)公司 董事長(法人代表)、盛惟(股)公司 董事長(法人代表)、寒舍(股)公司 董事長、寒舍投資(股)公司 董事長、寒椿(股)公司 監察人。

註 7：寒椿(股)公司 董事長、寒舍國際酒店(股)公司 董事長、艾里管理顧問有限公司 董事長、寒舍投資(股)公司 監察人(法人代表)、寒舍(股)公司 監察人。

註 8：別音設計有限公司 董事長(法人代表)。

註 9：正強資訊管理(股)公司 董事長。

註 10：東方美企業(股)公司 董事長、佳麗鐘紡化粧品(股)公司 董事長、佳麗實化工(股)公司 監察人、奇可餐飲(股)公司 監察人。

註 11：玩美會所國際(股)公司 董事長、佳麗實化工(股)公司 董事長、奇可餐飲(股)公司 董事、東方美企業(股)公司 董事、寶美康(股)公司 監察人。

註 12：本公司審計委員會委員及薪酬委員會委員、財團法人黃達夫醫學教育促進基金會 董事、國際中橡投資控股(股)公司 獨立董事及薪酬委員會委員、裕隆汽車製造(股)公司 董事(法人代表)、裕融企業(股)公司 董事(法人代表)、裕隆經管企業(股)公司 監察人(法人代表)、和平電力(股)公司 獨立董事、申達(股)公司 經理人。

註 13：本公司審計委員會委員及薪酬委員會委員、Aries International Partners Inc. 董事。

註 14：本公司審計委員會委員及薪酬委員會委員、亞洲聚合(股)公司 獨立董事、豐實開發建設(股)公司 董事、豐實資產管理(股)公司 董事、清田投資(股)公司 董事、和聯投資(股)公司 董事(法人代表)、和馨建設(股)公司 董事長(法人代表)、中華奧林匹克委員會副主席、中華民國體育運動總會名譽會長。

註 15：103 年 12 月 5 日至 105 年 5 月 12 日擔任監察人、107 年 6 月 8 日至今擔任獨立董事。

註 16：三商電腦(股)公司 董事長(法人代表)、華合科技(股)公司 董事長(法人代表)、南京三商電腦軟件開發有限公司 董事長、三商美邦保險代理人(股)公司 董事長(法人代表)、三商投資控股(股)公司 董事(法人代表)、三商資訊(股)公司 董事(法人代表)、商林投資(股)公司 董事、商宏投資(股)公司 董事、悠遊卡(股)公司 董事(法人代表)、洋正投資(股)公司 董事、財團法人台灣名人賽高爾夫運動振興基金會 董事、東元電機(股)公司 獨立董事兼審計委員會、薪酬委員會及永續發展委員會委員、果核數位(股)公司 監察人、社團法人中華民國刑事偵防協會副理事長、社團法人中華民國警察之友總會保安警察第三總隊警友會主任委員、社團法人中華民國警察之友總會理事。

2.法人股東之主要股東

113年4月1日

法人股東名稱	法人股東之主要股東及其持股比例	
宣威投資股份有限公司	春穗投資實業(股)公司	100%
寒樁股份有限公司	賴英里	99.80%
	賴文祥	0.20%
正弦資訊管理股份有限公司	蔡淑媛	86.60%
	陳品穎	9.80%
	朱志威	2.60%
	林烈堂	1.00%
東方美企業股份有限公司	呂恩政	65.00%
	鄭娟芳	25.00%
	呂育慧	10.00%

3.法人股東之主要股東為法人者其主要股東

113年4月1日

法人名稱	法人之主要股東及其持股比例	
春穗投資實業股份有限公司	JUSTICE AROUND INTERNATIONAL S.A.	44.44%
	蔡佳萱	23.93%
	蔡佳葳	20.81%
	黃碧珠	10.82%

4.董事及監察人專業資格及獨立董事獨立性資訊揭露

113年4月1日

姓名	條件 專業資格與經驗(註1)	獨立性情形(註2)	兼任其他公開發行公司獨立董事家數
蔡伯翰	舊金山大學旅館管理學系學士 彼得杜拉克學院 MBA 美國夏威夷等飯店服務 本公司董事長及執行長 蔡董事長為美國商學院學士，並曾在夏威夷等飯店服務，擔任本公司董事長及執行長，公司業務所須之工作經驗豐富。 未有公司法第30條各款情事之一。	不適用。	0

姓名 條件	專業資格與經驗(註 1)	獨立性情形 (註 2)	兼任其 他公 開發 行公 司獨 立董 事家 數
蔡佳萱	羅德島設計學院建築系學士 哥倫比亞大學建築系碩士 蔡董事為建築設計專業，對酒店建築物及室內規劃、空間及景觀設計等具有豐富的國際實務經驗。 未有公司法第 30 條各款情事之一。	不適用。	0
賴英里	加拿大溫哥華市立大學音樂系學士 本公司董事長及副董事長 賴董事對酒店之藝術設計及空間規劃具豐富的美學經驗，並熟稔藝術品市場。 未有公司法第 30 條各款情事之一。	不適用。	0
呂恩政	美國佩珀代因大學 (Pepperdine University) 國際商務管理系 呂董事擔任多家企業負責人，具多年跨國企業經營管理經驗。 未有公司法第 30 條各款情事之一。	不適用。	0
鄭娟芳	美國佩珀代因大學 (Pepperdine University) 英國文學系 鄭董事擔任多家企業負責人，具多年跨國企業經營管理經驗。 未有公司法第 30 條各款情事之一。	不適用。	0
高妙華	致理技術學院財務金融 高董事主修財務金融，並擔任企業之負責人具備經營管理及危機處理能力。 未有公司法第 30 條各款情事之一。	不適用。	0

姓名 條件	專業資格與經驗(註 1)	獨立性情形 (註 2)	兼任其他 公開發行 公司獨立 董事家 數
張樑	<p>美國紐約州立大學阿爾巴尼分校經濟學博士 英商怡和集團台灣區董事長 台橡(股)公司董事 匯豐(台灣)商業銀行(股)公司獨立董事 國泰金融控股(股)公司董事 國泰建設(股)公司獨立董事 環宇財務顧問(股)公司董事 和康生物科技(股)公司董事</p> <p>張董事為美國商學院博士，並曾擔任外商企業董事長及金融機構、國內上市公司董事，財金企管實務經驗豐富。</p> <p>未有公司法第 30 條各款情事之一。</p>	<p>(1) 本人、配偶、二親等以內親屬未擔任本公司或其關係企業之董事、監察人或受僱人。 (2) 無本人、配偶、二親等以內親屬(或利用他人名義)持有公司股份之情事。 (3) 未擔任與本公司有特定關係公司之董事、監察人或受僱人。 (4) 最近兩年未有提供本公司或其關係企業商務、法務、財務、會計等服務所取得之報酬。</p>	1
凌美琦	<p>RUTGERS-THE STATE UNIVERSITY OF NEW JERSEY 美國會計師 AIG CONSUMER FINANCE GROUP TAIWAN CFO 台南企業(開曼)獨立董事及薪酬委員 Aries International Partners Inc. 董事</p> <p>凌董事為美國商學院學士，除取得美國會計師資格並曾擔任外商企業財務長，財務會計實務經驗豐富。</p> <p>未有公司法第 30 條各款情事之一。</p>	<p>(1) 本人、配偶、二親等以內親屬未擔任本公司或其關係企業之董事、監察人或受僱人。 (2) 無本人、配偶、二親等以內親屬(或利用他人名義)持有公司股份之情事。 (3) 未擔任與本公司有特定關係公司之董事、監察人或受僱人。 (4) 最近兩年未有提供本公司或其關係企業商務、法務、財務、會計等服務所取得之報酬。</p>	0
陳建平	<p>美國加州大學企管碩士 大眾商業銀行(股)公司董事長 大眾票券金融(股)公司總經理 亞州聚合(股)公司獨立董事 鏡電視(股)公司董事長</p> <p>陳董事為美國商學院碩士，並曾擔任台灣大型商業銀行董事長及票券金融公司總經理，財務金融實務經驗豐富。</p> <p>未有公司法第 30 條各款情事之一。</p>	<p>(1) 本人、配偶、二親等以內親屬未擔任本公司或其關係企業之董事、監察人或受僱人。 (2) 無本人、配偶、二親等以內親屬(或利用他人名義)持有公司股份之情事。 (3) 未擔任與本公司有特定關係公司之董事、監察人或受僱人。 (4) 最近兩年未有提供本公司或其關係企業商務、法務、財務、會計等服務所取得之報酬。</p>	1
陳翔中	<p>Purdue Univ.工業工程系 華新麗華(股)公司處長 悠遊卡投資控股(股)公司 董事 東友科技(股)公司 獨立董事</p> <p>陳董事為美國工業工程學士，並擔任上市公司董事長，具豐富企業經營管理經驗。</p> <p>未有公司法第 30 條各款情事之一。</p>	<p>(1) 本人、配偶、二親等以內親屬未擔任本公司或其關係企業之董事、監察人或受僱人。 (2) 無本人、配偶、二親等以內親屬(或利用他人名義)持有公司股份之情事。 (3) 未擔任與本公司有特定關係公司之董事、監察人或受僱人。 (4) 最近兩年未有提供本公司或其關係企業商務、法務、財務、會計等服務所取得之報酬。</p>	1

5.董事會多元化及獨立性：

(1)董事會多元化：敘明董事會之多元化政策、目標及達成情形。多元化政策包括但不限於董事遴選標準、董事會應具備之專業資格與經驗、性別、年齡、國籍及文化等組成情形或比例，並就前揭政策敘明公司具體目標及其達成情形。

本公司董事會多元化政策目標及達成情形，請參閱本年報之參、公司治理報告之四、公司治理運作情形之(三)公司治理運作情形及其與上市上櫃公司治理實務守則差異情形及原因 - 評估項目三、董事會之組成及職責。

(2)董事會獨立性：敘明獨立董事人數及比重，並說明董事會具獨立性，及附理由說明是否無證券交易法第26條之3規定第3項及第4項規定情事，包括敘明董事間、監察人間或董事與監察人間具有配偶及二親等以內親屬關係之情形。

本公司10位董事中，設有獨立董事4席，佔全體董事40%；且無證券交易法第26條之3規定第3項及第4項規定情事；關於敘明董事間、監察人間或董事與監察人間具有配偶及二親等以內親屬關係之情形，請參閱參、公司治理報告之 二、董事、監察人、總經理、副總經理、協理、各部門及分支機構主管資料之(一)董事資料。

註1：專業資格與經驗：敘明個別董事及監察人之專業資格與經驗，如屬審計委員會成員且具備會計或財務專長者，應敘明其會計或財務背景及工作經歷，另說明是否未有公司法第30條各款情事。

註2：獨立董事應敘明符合獨立性情事，包括但不限於本人、配偶、二親等以內親屬是否擔任本公司或其關係企業之董事、監察人或受僱人；本人、配偶、二親等以內親屬(或利用他人名義)持有公司股份數及比重；是否擔任與本公司有特定關係公司(參考公開發行公司獨立董事設置及應遵循事項辦法第3條第1項5~8款規定)之董事、監察人或受僱人；最近2年提供本公司或其關係企業商務、法務、財務、會計等服務所取得之報酬金額。

(二)總經理、副總經理、協理及各部門與分支機構主管資料

113年4月1日 / 單位：股

職稱 (註1)	國籍	姓名	性別	選(就)任 日期	持有股份		配偶、未成年 子女現在持有 股份		利用他人名 義持有股份		主要經(學)歷 (註2)	目前兼 任其他 公司之 職務	具配偶或二親等以內 關係之經理人			備註 (註3)
					股數	持 股 比 率	股數	持 股 比 率	股數	持 股 比 率			職稱	姓名	關係	
董事長兼任 執行長	中華民國	蔡伯翰	男	109.07.10	124,741	0.12	-	-	-	-	舊金山大學旅館管理學系學士 彼得拉拉克學院MBA 美國夏威夷等飯店服務 本公司董事長及執行長 中國海專	註4	-	-	-	-
飯店總經理	中華民國	傅大吉	男	108.02.20	-	-	-	-	-	-	台北諾富特華航桃園機場飯店 副總經理	-	-	-	-	-
副總經理	中華民國	閔桂齡	女	101.10.01	1,641	0.00	-	-	-	-	國立臺灣科技大學財務金融碩士 景發科技顧問(股)公司協理 錄德科技投資事業群經理	-	-	-	-	-
副總經理	中華民國	吳芳梅	女	105.01.01	-	-	-	-	-	-	東京YMCA飯店管理專門學校/文書處理及飯店管理學系 來來大飯店業務部協理 六福皇宮業務部協理 台北喜來登大飯店業務部協理 寒舍艾麗酒店副總經理	-	-	-	-	-
副總經理	中華民國	劉又倫	女	111.10.05	1,996	0.00	-	-	-	-	西密西根大學觀光學士 西密西根大學MBA 台北喜來登大飯店客房部經理 台北寒舍艾美酒店客房部協理 台北寒舍艾美酒店客房部行政副總經理	-	-	-	-	-
財務長	中華民國	潘語晨	女	102.05.06	1,641	0.00	-	-	-	-	銘傳大學企業管理研究所碩士 大同磁器(股)公司會計課長兼越南廠會計長 增你強(股)公司財會處協理	-	-	-	-	-

職稱 (註1)	國籍	姓名	性別	選(就)任 日期	持有股份		配偶、未成年 子女現在持有 股份		利用他人名 義持有股份		主要經(學)歷 (註2)	目前兼 任其他 公司之 職務	具配偶或二親等以內 關係之經理人			備註 (註3)
					股數	持 股 比 率	股數	持 股 比 率	股數	持 股 比 率			職稱	姓名	關係	
副總經理	中華民國	謝孟翰	男	112.09.01	2,872	0.00	-	-	-	-	淡江大學歐洲政治研究所碩士 台北艾麗酒店餐飲部經理 礁溪寒沐酒店餐飲部協理 台北寒舍艾美酒店餐飲部協理 台北喜來登大飯店餐飲部資深協理(兼管台北 寒舍艾美酒店、寒居酒店)	-	-	-	-	-
副總經理	中華民國	李邦媛	女	112.09.01	-	-	-	-	-	-	環球科技大學旅館事業管理系 台北寒舍艾美酒店宴會暨會議業務部協理 台北喜來登宴會暨會議業務部協理	-	-	-	-	-
副總經理	中華民國	王菘珀	男	112.09.01	-	-	-	-	-	-	德州聖道大學企業管理碩士 礁溪寒沐酒店行銷業務協理	-	-	-	-	-

註1：應包括總經理、副總經理、協理、各部門及分支機構主管資料，以及凡職位相當於總經理、副總經理或協理者，不論職稱，亦均應予揭露。

註2：與擔任目前職位相關之經歷，如於前揭期間曾於查核簽證會計師事務所或關係企業任職，應敘明其擔任之職稱及負責之職務。

註3：總經理或相當職務者(最高經理人)與董事長為同一人、互為配偶或一親等親屬時，應揭露其原因、合理性、必要性及因應措施(例如增加獨立董事席次，並應有過半數董事兼任員工或經理人等方式)之相關資訊。

由於本公司執行長接任人選仍在積極觀察培訓，基於營運管理需要，於109年5月12日經董事會通過由本公司董事長暫接執行長職務。董事長平時密切與各董事充分溝通，分別在商務、財務、金融及產業領域學有專精，能有效發揮其監督職能。2.每年度安排各董事參加專業董事課程，以有效發揮董事職能。3.獨立董事在各功能性委員會皆可充分討論並提出建議供董事會參考，以增進董事會之運作效能。4.本公司除董事長外之其他董事均未兼任員工或經理人，亦有助於公司治理之落實與推動。

註4：堪石山房投資(股)公司董事長、寒舍食譜(股)公司董事長(法人代表)、寒溪投資(股)公司董事長(法人代表)、盛惟(股)公司董事長(股)公司董事長、寒舍投資(股)公司董事長、寒樁(股)公司監察人。

三、最近年度(112年度)支付董事、監察人、總經理及副總經理之酬金

(一)董事之酬金

單位：新台幣仟元；%

職稱	姓名	董事酬金				兼任員工領取相關酬金				A、B、C、D等四項總額及占稅後純益之比例		A、B、C、D、E、F及G等七項總額及占稅後純益之比例		領取來自子公司以外轉投資事業或母公司酬金					
		報酬(A)		退職退休金(B)		董事酬勞(C)		業務執行費用(註1)(D)		薪資、獎金及特支費等(E)		退職退休金(F)			員工酬勞(G)				
		本公司	財務報告內所有公司	本公司	財務報告內所有公司	本公司	財務報告內所有公司	本公司	財務報告內所有公司	本公司	財務報告內所有公司	本公司	財務報告內所有公司		現金金額	股票金額	本公司	財務報告內所有公司	
董事長	蔡伯翰	5,911	5,911	-	-	-	1,375	1,375	-	-	-	-	-	-	7,286	7,286	1.76%	1.76%	無
董事	寒樁(股)公司	-	-	-	-	-	-	-	-	-	-	-	-	-	-	-	-	-	無
董事	代表人：賴英里	120	120	-	-	-	20	20	-	-	-	-	-	-	140	140	0.03%	0.03%	6,701
董事	宣威投資(股)公司	120	120	-	-	-	25	25	-	-	-	-	-	-	145	145	0.04%	0.04%	無
董事	代表人：蔡佳瑩	-	-	-	-	-	-	-	-	-	-	-	-	-	-	-	-	-	無
董事	正弦資訊管理(股)公司	120	120	-	-	-	-	-	-	-	-	-	-	-	120	120	0.03%	0.03%	無
董事	代表人：朱志威(註2)	-	-	-	-	-	20	20	-	-	-	-	-	-	20	20	0.00%	0.00%	無
董事	代表人：高妙華	-	-	-	-	-	10	10	-	-	-	-	-	-	10	10	0.00%	0.00%	無
董事	東方美企業(股)公司	120	120	-	-	-	20	20	-	-	-	-	-	-	140	140	0.03%	0.03%	無
董事	代表人：呂恩政	-	-	-	-	-	-	-	-	-	-	-	-	-	-	-	-	-	無
董事	東方美企業(股)公司	120	120	-	-	-	20	20	-	-	-	-	-	-	140	140	0.03%	0.03%	無
獨立董事	代表人：鄭娟芳	-	-	-	-	-	-	-	-	-	-	-	-	-	-	-	-	-	無
獨立董事	張樑	360	360	-	-	-	15	15	-	-	-	-	-	-	375	375	0.09%	0.09%	無

職稱	姓名	董事酬金				A、B、C及D等四項總額及占稅後純益之比例		兼任員工領取相關酬金				A、B、C、D、E、F及G等七項總額及占稅後純益之比例		領取來自子公司以外轉投資事業或母公司酬金					
		報酬(A)		退職退休金(B)		董事酬勞(C)		業務執行費用(註1)(D)		薪資、獎金及特支費等(E)		退職退休金(F)			員工酬勞(G)				
		本公司	財務報告內所有公司	本公司	財務報告內所有公司	本公司	財務報告內所有公司	本公司	財務報告內所有公司	本公司	財務報告內所有公司	本公司	財務報告內所有公司		本公司	財務報告內所有公司			
獨立董事	凌美琦	360	360	-	-	-	30	30	-	-	-	-	-	-	390	390	0.09%	0.09%	無
獨立董事	陳建平	360	360	-	-	-	30	30	-	-	-	-	-	-	390	390	0.09%	0.09%	無
獨立董事	陳翔中	210	210	-	-	-	10	10	-	-	-	-	-	-	220	220	0.05%	0.05%	無

註1：此費用已包含公司配車費用，但不包括給付司機之相關報酬計新台幣988千元。

註2：112年6月15日卸任。

註3：董事酬金之報酬，依公司章程規定，授權董事會依其對本公司營運參與之程度及貢獻之價值，並參酌同業通常水準議定之。董事酬金之酬勞依據公司章程規定辦理，並由薪資報酬委員會考量整體董事會表現、公司經營績效及未來營運等，擬具分派建議，經董事會決議通過並提股東會後，再依董事會對公司營運參與程度及貢獻之價值分派之。

註4：除上表揭露外，最近年度公司董事提供服務（如擔任母公司／財務報告內所有公司／轉投資事業擔任非屬員工之顧問等）領取之酬金：無。

(二)最近年度支付總經理及副總經理之酬金

1.總經理及副總經理之酬金

單位：新台幣仟元；%

職稱	姓名	薪資(A)		退職退休金(B)		獎金及特支費等(C) (註1)		員工酬勞金額(D)				A、B、C及D等四項總額及占稅後純益之比例(%)		領取來自子公司以外轉投資事業或母公司酬金
		本公司	財務報告內所有公司	本公司	財務報告內所有公司	本公司	財務報告內所有公司	本公司	本公司	本公司	財務報告內所有公司	本公司	財務報告內所有公司	
董事長兼任 執行長	蔡伯翰(註2)	20,519	20,519	648	648	9,984	9,984	-	-	-	-	31,151	31,151	-
飯店總經理	傅大吉													
副總經理	閔桂鈴													
副總經理	吳芳梅													
副總經理	劉又瑜													
財務長	潘語蓉													
副總經理	謝孟翰(註3)													
副總經理	李邦媛(註3)													
副總經理	王菘珀(註3)													

註1：此費用包含公司配車費用及交通補助，但不包括給付司機之相關報酬計新台幣 988 仟元。

註2：本公司董事長兼任執行長，表列酬金包含董事長酬金及兼任員工領取之相關酬金。

註3：112年9月1日任職。

酬金級距表

給付本公司各個總經理及副總經理酬金級距	總經理及副總經理姓名	
	本公司	母公司及所有轉投資事業
低於 1,000,000 元	—	—
1,000,000 元 (含) ~ 2,000,000 元 (不含)	謝孟翰、王菘珀	謝孟翰、王菘珀
2,000,000 元 (含) ~ 3,500,000 元 (不含)	劉又瑜、李邦媛	劉又瑜、李邦媛
3,500,000 元 (含) ~ 5,000,000 元 (不含)	傅大吉、吳芳梅、潘語菴、 閔桂鈴	傅大吉、吳芳梅、潘語菴、 閔桂鈴
5,000,000 元 (含) ~ 10,000,000 元 (不含)	蔡伯翰	蔡伯翰
10,000,000 元 (含) ~ 15,000,000 元 (不含)	—	—
15,000,000 元 (含) ~ 30,000,000 元 (不含)	—	—
30,000,000 元 (含) ~ 50,000,000 元 (不含)	—	—
50,000,000 元 (含) ~ 100,000,000 元 (不含)	—	—
100,000,000 元以上	—	—
總計	共 9 人	共 9 人

2.前五位酬金最高主管之酬金

職稱	姓名	薪資(A)		退職退休金(B)		獎金及特支費等(C) (註1)		員工酬勞金額(D)				A、B、C及D等四項總額及占稅後純益之比例(%)		領取來自子公司以外轉投資事業或母公司酬金
		本公司	財務報告內所有公司	本公司	財務報告內所有公司	本公司	財務報告內所有公司	本公司	現金金額	股票金額	財務報告內所有公司	本公司	財務報告內所有公司	
董事長兼任 執行長	蔡伯翰(註2)	4,800	4,800	-	-	2,336	2,336	-	-	-	-	7,136	7,136	-
飯店總經理	傅大吉	3,221	3,221	108	108	1,216	1,216	-	-	-	-	4,545	4,545	-
副總經理	閔桂鈴	3,000	3,000	108	108	1,090	1,090	-	-	-	-	4,198	4,198	-
財務長	潘語蓉	2,940	2,940	108	108	1,090	1,090	-	-	-	-	4,138	4,138	-
副總經理	吳芳梅	2,640	2,640	108	108	947	947	-	-	-	-	3,695	3,695	-

註1：此費用包含公司配車費用及交通補助，但不包括給付司機之相關報酬計新台幣988仟元。

註2：本公司董事長兼任執行長，表列酬金包含董事長酬金及兼任員工領取之相關酬金。

(三)最近年度分派員工酬勞之經理人姓名及分派情形

本公司民國 112 年度為盈餘，惟扣除累積虧損後尚無盈餘，故無分派員工酬勞之情形。

(四)分別比較說明本公司及合併報告所有公司於最近二年度支付本公司董事、監察人、總經理及副總經理酬金總額占個體財務報告稅後純益比例之分析，並說明給付酬金之政策、標準與組合、訂定酬金之程序、與經營績效及未來風險之關聯性

1.支付酬金總額占稅後純益比例之分析：本公司 111 年度為稅後純損，112 年度為稅後盈餘，故該比例不適用。

就兩年度支付酬金總額比較分析：因 112 年度新就任 3 位副總經理及恢復發放績效獎金，故 112 年度支付酬金總額較前一年度增加。

2.給付酬金之政策、標準與組合、訂定酬金之程序、與經營績效及未來風險之關聯性

(1)董事酬金之報酬，依公司章程規定，授權董事會依其對本公司營運參與之程度及貢獻之價值，並參酌同業通常水準議定之。董事酬金之酬勞依據公司章程規定辦理，並由薪資報酬委員會考量整體董事會表現、公司經營績效及未來營運等，擬具分派建議，經董事會決議通過並提股東會後，再依董事對公司營運參與程度及貢獻之價值分派之。董事酬金之給付，依本公司「董事薪資報酬管理辦法」之規定辦理。

(2)總經理及副總經理之酬金，係依所擔任之職位及所承擔之責任，並參酌該職位於同業市場中之薪資水平及當年度對公司營運目標達成之貢獻度給付酬金。由董事長評量提案，提交至薪酬委員會審議並送交董事會決議。

(3)年度經營績效及未來風險，均影響本公司董事與總經理及副總經理酬金之發放。

四、公司治理運作情形

(一)董事會運作情形

最近年度(112)董事會共召開 6 次(A)，董事出席情形如下：

職稱	姓名	實際出席 次數(B)	委託出席 次數	實際出席率 (%)(B/A)	備註
董事長	蔡伯翰	6	0	100%	(應出席次數 6 次)
董事	寒樁(股)公司 代表人：賴英里	4	2	67%	(應出席次數 6 次)
董事	宣威投資(股)公司 代表人：蔡佳萱	5	1	83%	(應出席次數 6 次)
董事	正弦資訊管理(股)公司 代表人：朱志威	4	0	100%	112.6.15 卸任 (應出席次數 4 次)

	代表人：高妙華	2	0	100%	112.6.15 就任 (應出席次數 2 次)
董事	東方美企業(股)公司 代表人：呂恩政	4	2	67%	(應出席次數 6 次)
董事	東方美企業(股)公司 代表人：鄭娟芳	4	2	67%	(應出席次數 6 次)
獨立董事	張樑	3	3	50%	(應出席次數 6 次)
獨立董事	凌美琦	6	0	100%	(應出席次數 6 次)
獨立董事	陳建平	6	0	100%	(應出席次數 6 次)
獨立董事	陳翔中	2	0	67%	112.5.30 就任 (應出席次數 3 次)

其他應記載事項：

一、董事會之運作如有下列情形之一者，應敘明董事會日期、期別、議案內容、所有獨立董事意見及公司對獨立董事意見之處理：

(一)證券交易法第 14 條之 3 所列事項

董事會期別及日期	議案內容	獨立董事意見	公司對獨立董事意見之處理
第九屆第五次 112.01.12	1.追認本公司稽核主管任免案。 2.通過修訂本公司「內部重大資訊處理作業程序」案。	無	無
第九屆第六次 112.03.09	1.通過本公司 112 年簽證會計師委任公費案。	無	無
第九屆第十次 112.11.09	1.通過對子公司背書保證案。 2.通過訂定「關係人互相財務業務相關作業規範」案。	無	無

(二)除前開事項外，其他經獨立董事反對或保留意見且有紀錄或書面聲明之董事會議決事項：無。

二、董事對利害關係議案迴避之執行情形，應敘明董事姓名、議案內容、應利益迴避原因以及參與表決情形：無。

三、上市上櫃公司應揭露董事會自我(或同儕)評鑑之評估週期及期間、評估範圍、方式及評估內容等資訊，董事會評鑑執行情形如下：

董事會績效評估：

本公司已於 109 年 5 月 12 日訂定董事會自我評鑑或同儕評鑑辦法，並自 109 年度起，於每年 11 月向全體董事會成員發出績效自評問卷，對其本身進行自評。

評估週期	評估期間	評估範圍	評估方式	評估內容
每年執行一次	111.07.01 ~ 112.06.30	整體董事會	董事會內部自評	<p>董事會績效評估之衡量項目涵蓋下列五大面向：</p> <ul style="list-style-type: none"> ● 對公司營運之參與程度 ● 提升董事會決策品質 ● 董事會組成與結構 ● 董事之選任及持續進修 ● 內部控制 <p>最近一次 112 年度董事會績效評估結果，董事會自評整體加權平均分數為 92.84 分(滿分 100 分)，結果為「良好」，並於 113 年 3 月 8 日董事會報告 112 年度評估結果。</p>
			個別董事成員	<p>董事成員績效評估之衡量項目涵蓋下列六大面向：</p> <ul style="list-style-type: none"> ● 公司目標與任務之掌握 ● 董事職責認知 ● 對公司營運之參與程度 ● 內部關係經營與溝通 ● 董事之專業及持續進修 ● 內部控制 <p>最近一次 112 年度董事會績效評估結果，董事成員自評整體加權平均分數為 90.78 分(滿分 100 分)，結果為「良好」，並於 113 年 3 月 8 日董事會報 112 年度評估結果。</p>
		功能性委員會內部自評	<p>功能性委員會績效評估之衡量請參閱(二)審計委員會運作情形之四、審計委員會績效評估成果及(四)薪資報酬委員會或提名委員會之組成及運作情形之 2.薪資報酬委員會運作情形資訊。</p>	
<p>四、當年度及最近年度加強董事會職能之目標（例如設立審計委員會、提昇資訊透明度等）與執行情形評估</p> <p>本公司已於 112 年 11 月 9 日董事會通過「董事及經理人責任保險續保」報告案。</p>				

(二)審計委員會運作情形

最近年度(112)審計委員會開會 5 次(A)，獨立董事出席情形如下：

職稱	姓名	實際出席 次數 (B)	委託出 席次數	實際出席率(%) (B/A)	備註
獨立董事	凌美琦	5	0	100%	
獨立董事	張 樑	3	2	60%	
獨立董事	陳建平	5	0	100%	
獨立董事	陳翔中	2	0	100%	112.5.30 就任
<p>其他應記載事項：</p> <p>一、 審計委員會之運作如有下列情形之一者，應敘明審計委員會召開日期、期別、議案內容、獨立董事反對意見、保留意見或重大建議項目內容、審計委員會決議結果以及公司對審計委員會意見之處理。</p> <p>(一) 證券交易法第 14 條之 5 所列事項：112 年度共召開 5 次審計委員會會議，決議事項內容如註 1，審計委員會對於證交法第 14 條之 5 所列事項均無異議照案通過。</p> <p>(二) 除前開事項外，其他未經審計委員會通過，而經全體董事三分之二以上同意之議決事項：無。</p> <p>二、 獨立董事對利害關係議案迴避之執行情形，應敘明獨立董事姓名、議案內容、應利益迴避原因以及參與表決情形：無。</p> <p>三、 獨立董事與內部稽核主管及會計師之溝通情形（應包括就公司財務、業務狀況進行溝通之重大事項、方式及結果等）：</p> <p>(一) 本公司內部稽核主管定期與審計委員溝通主管機關來函指示事項及改善情形、每季稽核報告結果及其追蹤報告執行情形、次年度稽核計畫及執行重點，以及內部控制制度自行評估執行情形等。</p> <p>(二) 本公司簽證會計師定期每年兩次於審計委員會會議中報告財務報表關鍵查核發現，以及其他相關法令要求之溝通事項，若有特殊狀況時，亦會及時向審計委員報告。</p> <p>112 年度獨立董事與內部稽核主管及會計師之歷次溝通情形概要，請詳註 2 及註 3。</p> <p>四、 審計委員會績效評估成果</p> <p>本公司年度結束時執行當年度審計委員會績效評估，審計委員會成員績效評估之衡量項目如下表：</p>					
評估週期	評估期間	評估範圍	評估方式	評估內容	

每年 執行 一次	111.07.01 ~ 112.06.30	個別 董事 成員	功能性 委員內 部自評	<p>審計委員會成員績效評估之衡量項目涵蓋下列五大面向：</p> <ul style="list-style-type: none"> ● 對公司營運之參與程度 ● 審計委員會職責認知 ● 提升審計委員會決策品質 ● 審計委員會組成及成員選任 ● 內部控制 <p>最近一次 112 年度審計委員會成員績效評估結果，自評整體加權平均分數為 98.46 分(滿分 100 分)，結果為「良好」，並於 113 年 3 月 8 日董事會報告 112 年度評估結果。</p>
----------------	-----------------------------	----------------	-------------------	---

註 1：審計委員會會議決議事項內容

屆	次	開會日期	議案內容
3	3	112.01.12	<p>1.追認本公司稽核主管任免案。</p> <p>2.通過訂定本公司「內部重大資訊處理作業程序」案。</p> <p>以上決議事項業經提報本公司第 9 屆第 5 次董事會通過。</p>
3	4	112.03.09	<p>1.通過 111 年度營業報告書暨財務報告案。</p> <p>2.通過 111 年度虧損撥補案。</p> <p>3.通過出具本公司 111 年度「內部控制制度聲明書」案。</p> <p>4.通過本公司 112 年簽證會計師委任公費案。</p> <p>5.通過擬預先核准簽證會計師、其事務所及事務所關係企業向本公司及子公司提供非認證服務(non-assurance services)事宜案。</p> <p>6.通過修訂「董事選任程序」部分條文案。</p> <p>7.通過修訂「永續發展實務守則」部分條文案。</p> <p>以上決議事項業經提報本公司第 9 屆第 6 次董事會通過。</p>
3	5	112.05.12	<p>1.通過本公司 112 年第 1 季合併財務報告案。</p> <p>2.通過修訂「審計委員會組織規程」部分條文案。</p> <p>3.通過修訂「薪酬委員會組織規程」部分條文案。</p> <p>4.通過修訂「董事會績效評估辦法」部份修文案。</p> <p>5.通過修訂「公司治理實務守則」部分條文案。</p>

屆	次	開會日期	議案內容
			6.通過修訂「獨立董事之職責範疇規則」部分條文案。 以上決議事項業經提報本公司第9屆第7次董事會通過。
3	6	112.08.11	1.通過本公司112年第2季合併財務報告案。 2.通過增加簽證會計師、其事務所及事務所關係企業向本公司及子公司提供非認證服務(non-assurance services)事項事宜案。 3.通過背書保證印鑑保管人異動案。 4.通過本公司民國111年永續報告書報告案。 以上決議事項業經提報本公司第9屆第9次董事會通過。
3	7	112.11.09	1.通過本公司112年第3季合併財務報告案。 2.通過對子公司背書保證案。 3.通過訂定「關係人相互間財務業務相關作業規範」案。 4.通過訂定本公司113年度稽核計畫案。 以上決議事項業經提報本公司第9屆第10次董事會通過。

註2：獨立董事與內部稽核主管溝通情形摘要

本公司稽核主管定期透過審計委員會之召開與獨立董事進行溝通，重點如下：

日期	性質	溝通事項	溝通結果
112.03.09	審計委員會	1. 報告稽核業務，說明內控缺失事項暨改善計畫。 2. 報告主管機關來函指示事項及改善情形，暨答詢提問。 3. 出具本公司111年度「內部控制制度聲明書」。	經溝通與討論後，獨立董事對稽核業務執行結果報告無異議。
112.05.12	審計委員會	1. 報告稽核業務，說明內控缺失事項暨改善計畫。 2. 報告主管機關來函指示事項及改善情形，暨答詢提問。	經溝通與討論後，獨立董事對稽核業務執行結果報告無異議。

112.08.11	審計委員會	1. 報告稽核業務，說明內控缺失事項暨改善計畫。 2. 報告主管機關來函指示事項及改善情形，暨答詢提問。	經溝通與討論後，獨立董事對稽核業務執行結果報告無異議。
112.11.09	審計委員會	1. 報告稽核業務，說明內控缺失事項暨改善計畫。 2. 報告主管機關來函指示事項及改善情形，暨答詢提問。	經溝通與討論後，獨立董事對稽核業務執行結果報告無異議。

註 3：獨立董事與會計師溝通情形摘要

日期	性質	溝通重點	溝通結果
112.03.09	審計委員會	會計師向審計委員報告及說明本公司 111 年度個體及合併財務報告之查核方式及結果。	會計師針對審計委員及與會人員所諮詢之問題進行討論及溝通，本次會議審計委員會無意見。
112.11.09	審計委員會	會計師向審計委員報告及說明本公司 112 年第三季合併財務報告之核閱方式及結果。	會計師針對審計委員及與會人員所諮詢之問題進行討論及溝通，本次會議審計委員會無意見。
	審計委員會前會-單獨溝通 (一年一次)	會計師向審計委員溝通內容如下： 1. 說明 112 年事務所發布之透明度報告。 2. 財務報告之重要事項。	會計師單獨向審計委員說明並回覆詢問事項。

(三)公司治理運作情形及其與上市上櫃公司治理實務守則差異情形及原因

評估項目	運作情形		與上市上櫃公司治理實務守則差異情形及原因
	是	否	
一、公司是否依據「上市上櫃公司治理實務守則」訂定並揭露公司治理實務守則？	V	本公司已參照「上市上櫃公司治理實務守則」訂定「公司治理實務守則」，經董事會決議通過並揭露於公開資訊觀測站及公司網站，更新時亦同。	無重大差異。
二、公司股權結構及股東權益 (一) 公司是否訂定內部作業程序處理股東建議、疑義、糾紛及訴訟事宜，並依程序實施？	V	(一) 本公司設有投資人關係專責人員，由發言人或代理發言人處理投資人之建議或回覆其疑義。無與股東產生訴訟情事。	(一) 無重大差異。
(二) 公司是否掌握實際控制公司之主要股東及主要股東之最終控制者名單？	V	(二) 本公司已掌握董事、經理人及持股 10% 以上大股東之持股情形，並依規定每月申報其股權異動情形。	(二) 無重大差異。
(三) 公司是否建立、執行與關係企業間之風險控管及防火牆機制？	V	(三) 本公司與關係企業間彼此往來或交易皆依據法令規定辦理，或依法於內部控制制度建立相關規範。	(三) 無重大差異。
(四) 公司是否訂定內部規範，禁止公司內部人利用市場上未公開資訊買賣有價證券？	V	(四) 本公司業已於內部控制制度「內部管理作業 CT-16-內部重大資訊處理暨防範內線交易管理作業」已訂定內部規範。此外，本公司於 111.03.11 召開之審計委員會及董事會通過修訂內控制度，針對禁止公司內部人利用市場上未公開資訊買賣有價證券，參酌最新版「公司治理實務守則」規定，新增有關財務業績發布前禁止內部人交易股票之規範條文。	(四) 無重大差異。

評估項目	運作情形		與上市上櫃公司治理實務守則差異情形及原因
	是	否	
<p>三、董事會之組成及職責</p> <p>(一) 董事會是否擬訂多元化政策、具體管理目標及落實執行？</p>	V	<p>另本公司於 112/1 董事會審議通過修訂「內 部重大資訊處理作業程序」。</p> <p>(一) 1. 董事會多元化政策： (1) 董事會之組成應考量公司營運架構、業務發展方向、未來發展趨勢等各種需求，並評估各種多元化面向，例如：基本組成(如：性別、國籍、年齡等)、專業/產業經驗、專業知識與技能(如：會計、法律、風險管理、資訊科技等)。 (2) 具有各種觀點、見解的多元化董事會將提升決策品質，並有益於公司股東及其他利害關係人。 (3) 董事會和管理階層重視包容性及多元性，以支持本公司之價值觀。</p> <p>2. 多元化管理目標及落實情形： (1) 本公司注重董事會成員組成之性別平等，女性董事比率目標為 30% 以上；目前現任董事會成員 10 席中，女性董事成員共 5 席，並有一席為獨立董事，女性占全體董事成員 50%。 (2) 董事會支持並監督管理階層為提高女性高階經理人比率所採取之行動。</p>	(一) 無重大差異。

評估項目	運作情形		與上市上櫃公司治理實務守則差異情形及原因
	是	否	
		<p>(3) 獨立董事任期年資皆為 3-9 年；</p> <p>(4) 董事會成員整體具備能力及年齡組成詳註 1。</p> <p>3. 多元化政策、管理目標及落實情形均同步於官方網站上揭露。</p>	
(二) 公司除依法設置薪資報酬委員會及審計委員會外，是否自願設置其他各類功能性委員會？	V	(二) 本公司已依法設置薪資報酬委員會及審計委員會，暫未考慮設置其他功能性委員會。	(二) 未來將依公司運作實際需要或法令規定辦理。
(三) 公司是否訂定董事會績效評估辦法及其評估方式，每年並定期進行績效評估，且將績效評估之結果提報董事會，並運用於個別董事薪資報酬及提名續任之參考？	V	<p>(三) 本公司於 109 年度通過「董事會自我評鑑或同儕評鑑辦法」，本公司每年定期就董事會及個別董事進行自我或同儕評鑑，問卷悉數回收後，本公司董事會籌辦單位將依前開辦法進行分析，將結果提報董事會，針對可加強處提出改善建議，並運用於個別董事薪資報酬及提名續任之參考。</p> <p>112 年董事會及個別董事績效評估執行情形及結果業已於 112/11/9 向董事會報告。</p> <p>執行情形請詳本年報：四、公司治理運作情形、(一) 董事會運作情形、其他應記載事項、三之說明。</p>	(三) 無重大差異。
(四) 公司是否定期評估簽證會計師獨立性？	V	(四) 本公司參照「會計師法」第 47 條及「職業道德規範公報」第十號「正直、公正客觀及獨立性」之規定，制定獨立性評估項目，定期(一年一次)	(四) 無重大差異。

評估項目	運作情形		與上市上櫃公司治理實務守則差異情形及原因
	是	否	
		<p>摘要說明</p> <p>自行評估簽證會計師之獨立性，並將結果提報審計委員會及董事會通過。</p> <p>本公司112年委任資誠聯合會計師事務所賴宗義及支秉鈞會計師簽證；參考審計品質指標(AQIs)評估會計師之獨立性及適任性，均符合無虞，並於111/11審計委員會及董事會審議通過。</p> <p>另本公司為配合資誠會計師事務所內部組織調整，擬自113年第一季財務報表起，簽證會計師變更為賴宗義會計師及涂展源會計師；參考審計品質指標(AQIs)評估會計師之獨立性及適任性均符合無虞，並於113/3審計委員會及董事會審議通過。</p> <p>詳細評估請詳下表註2。</p>	
四、上市上櫃公司是否配置適任及適當人數之公司治理人員，並指定公司治理主管，負責公司治理相關事務(包括但不限於提供董事、監察人執行業務所需資料、協助董事、監察人遵循法令、依法辦理董事會及股東會之會議相關事宜、製作董事會及股東會議事錄等)?	V		<p>(一)本公司配合證交所「上市上櫃公司治理實務守則」新增第三條之一規定，已於108年度董事會決議通過設立功能性主管職務負責管理公司治理相關事務，包括依法辦理董事會及股東會議相關事宜、協助董事就任及持續進修、提供董事執行業務所需之資料、協助董事遵循法令，及其他依公司章程或契約所訂定之事項等，並指派具備公開發行公司從事股務及議事等管理工作經驗多年以上的董事長室副總經理專任公司治理主管乙職。</p> <p>無重大差異。</p>

評估項目	運作情形		與上市上櫃公司治理實務守則差異情形及原因
	是	否	
		<p>摘要說明</p> <p>(二)本公司公司治理主管112年度業務執行情形如下：</p> <ol style="list-style-type: none"> 1.安排及確認全體董事可出席公司董事會之時間，112年度共協助本公司召開6次董事會及1次股東常會。 2.安排課程協助本公司董事完成持續進修。 3.擔任本公司管理團隊與董事間溝通橋樑。 4.督導本公司完成112年度公司治理評鑑自行評估作業。 5.定期向董事會報告有關公司治理、履行誠信經營及永續發展等相關執行情形。(至少一年一次) <p>(三)本公司公司治理主管112年進修情形，請詳註3。</p>	
五、公司是否建立與利害關係人(包括但不限於股東、員工、客戶及供應商等)溝通管道，及於公司網站設置利害關係人專區，並妥適回應利害關係人所關切之重要企業社會責任議題？	V		無重大差異。
六、公司是否委任專業股務代辦機構辦理股東會事務？	V		無重大差異。
七、資訊公開 (一)公司是否架設網站，揭露財務業務及公	V		(一)無重大差異。

評估項目	運作情形		與上市上櫃公司治理實務守則差異情形及原因
	是	否	
<p>司治理資訊？</p> <p>(二) 公司是否採行其他資訊揭露之方式(如架設英文網站、指定專人負責公司資訊之蒐集及揭露、落實發言人制度、法人說明會過程放置公司網站等)？</p> <p>(三) 公司是否於會計年度終了後兩個月內公告並申報年度財務報告，及於規定期限前提早公告並申報第一、二、三季財務報告與各月份營運情形？</p>	<p>V</p> <p>V</p>	<p>http://www.mhh-group.com，揭露財務業務及公司治理相關資訊。</p> <p>(二) 依規定設有發言人及代理發言人；指定專人負責公開資訊觀測站申報各項財務、業務資訊及公司網站資訊揭露；法人說明會相關資料亦可連結至公開資訊觀測站查看。</p> <p>(三) 本公司已依法於每會計年度終了後 75 日內，公告並申報由董事長、經理人及會計主管簽名或蓋章，並經會計師查核簽證、董事會通過及審計委員會承認之年度財務報告，及於每會計年度第一季、第二季及第三季終了後四十五日內，公告並申報由董事長、經理人及會計主管簽名或蓋章，並經會計師核閱、董事會通過及審計委員會承認之財務報告，且於每月十日以前，公告並申報上月份營運情形。</p>	<p>(二) 無重大差異。</p> <p>(三) 未來將依法令規定辦理。</p>
<p>八、公司是否有其他有助於瞭解公司治理運作情形之重要資訊(包括但不限於員工權益、僱員關懷、投資者關係、供應商關係、利害關係人之權利、董事及監察人進修之情形、風險管理政策及風險衡量標準之執行情形、客戶政策之執行情形、公司為董事及監察人購買責任保險之情形等)？</p>	<p>V</p>	<p>(一) 員工權益及僱員關懷： 本公司為保障勞工生活，促進社會安全，全體同仁皆參加「勞、健保及勞退」；另為照顧及體恤員工生活，提供「福利團體保險」之權益。 本公司提供「免費膳食、置物櫃、制服、工作安全鞋及各類防護護具、托育優惠及每年安排健康檢查、春酒、國內外旅遊、年節獎金」等福利。本公司每季選拔優秀員工，並給予當選</p>	<p>無重大差異。</p>

評估項目	運作情形		與上市上櫃公司治理實務守則差異情形及原因
	是	否	
		<p>摘要說明</p> <p>人獎狀、免費餐券、免費飯店住宿券或獎金以茲鼓勵。</p> <p>(二)投資者關係： 本公司均依法令規定於公開資訊觀測站揭露公司各項資訊，並設置發言人及代理發言人建立與投資者良好之溝通管道。</p> <p>(三)供應商關係： 本公司與供應商之間依既定採購政策及付款內控作業制度執行；同時秉持著平等互惠的觀念與供應商建立夥伴關係，藉此維持更長遠的合作關係；並且利用合約的簽訂及廠商評鑑以得到更良好的供貨品質。</p> <p>(四)利害關係人之權利： 本公司與員工、客戶、供應商等維持良好之溝通，並針對其所提出之意見及建議妥善處理。</p> <p>(五)董事進修之情形： 為落實公司治理，本公司主動告知董事相關公司治理資訊，並將不定期依「上市上櫃公司董事、監察人進修推行要點」參考範例，為董事安排相關財務、業務、公司治理等系列之進修課程，相關內容請詳註4。</p> <p>(六)風險管理政策及風險衡量標準之執行情形： 本公司已針對資訊安全管理事項制訂風險管</p>	

評估項目	運作情形		與上市上櫃公司治理實務守則差異情形及原因
	是	否	
		<p>摘要說明</p> <p>理架構。</p> <p>本公司目前設有資訊安全委員會負責審視集團及各子公司資安治理政策，監督資安運作情形，並定期向董事會報告資安治理稽核狀況，總經理與資訊處主管負責集團資安治理、規劃、監督及推動執行，以建構出全方位的資安防衛能力及同仁的資訊安全意識，資安稽核單位包括本公司資訊處成員及稽核室，資安管理單位則為各部門一級主管。各館有專業資訊人員負責處理有關資訊系統安全預防及危機處理相關事宜，以防範電腦網路犯罪與危機，維護資訊系統安全。建立電腦網路系統的安全控管機制，以確保網路傳輸資料的安全，保護連網作業，防止未經授權的系統存取造成機密資料之外洩。</p> <p>對於跨公司之電腦網路系統，特別加強網路安全管理，並且對內安裝防毒軟體，設置對外之網路防火牆，以防止電腦病毒、攻擊性之惡意軟體入侵，而造成公司網路系統癱瘓。教育員工正確使用合法軟體之概念，促使員工正確認知電腦病毒的威脅，進一步提昇員工的資安安全警覺。使用者之帳號及密碼，避免使用容易被識破及猜測的密碼，密碼不可為空白，並且定期更改密碼。離職員工帳號進行檢查是否予以停用，預防資料外洩。</p>	

評估項目	運作情形		與上市上櫃公司治理實務守則差異情形及原因
	是	否	
		<p>摘要說明</p> <p>此外針對各種新型態網路攻擊，本公司網站已建置WAF防護，並於每季實施弱點掃描，預先找出公司網站缺失加強防護。</p> <p>對於防止資料外洩部分也已建置DLP資料外洩保護監控系統，持續保護資料安全性。</p> <p>關於IT基礎架構每季由專業網路安全公司每季定期檢視，持續優化。目前也已著手開始評估資安險，已期能發生資安事件時能風險轉嫁，降低公司營運風險。</p> <p>以上各種安全防護已期降低資訊安全風險，並定期內控自評網站弱點掃描預防資安風險於發生前，定期實行災難演練訂定各種狀況SOP於發生資安事件有所依據遵循，建立所有系統完整備份資料及系統主機備份工作，每日檢查備份記錄，當發生資安事件或系統毀損時能於最短時間恢復運行到持續營運不中斷目標。</p> <p>(七)客戶政策之執行情形： 顧客建議與客戶的滿意程度，為公司經營的成長動力。秉持以客為尊的服務態度，打造賓客耳目一新的餐飲體驗；並以誠信與熱誠建立與客戶良好的互動關係。</p> <p>(八)公司為董事購買責任保險之情形： 本公司完成辦理董事責任險續保事宜，包括投保金額、承保範圍及保險費率等，並於112年11月董事會報告。</p>	

評估項目		運作情形		與上市上櫃公司治理實務守則差異情形及原因
		是	否	
<p>九、請就臺灣證券交易所股份有限公司治理中心最近年度發布之公司治理評鑑結果說明已改善情形，及就尚未改善者提出優先加強事項與措施。</p> <p>針對最近期公司治理評鑑結果，加強事項條列說明如下：</p>				
項目	編號	指標	說明	
1.	1.7	公司是否於股東常會開會30日前上傳股東會議事手冊及會議補充資料？	112年股東常會議事手冊及會議補充資料業已於開會30日前上傳。	
2.	1.9	公司是否於股東常會開會30日前同步上傳英文版開會通知？	112年股東常會英文版開會通知業已於開會30日前同步上傳。	
3.	1.10	公司是否於股東常會開會30日前上傳英文版議事手冊及會議補充資料？	112年股東常會英文版議事手冊及會議補充資料業已於開會30日前上傳。	
4.	1.11	公司是否於股東常會開會7日前上傳英文版年報？【若於股東常會開會16日前上傳英文版年報者，則總分另加一分。】	112年股東常會英文版年報業已於開會7日前上傳。	
5.	2.18	公司是否每年定期就功能性委員會(至少應包括審計委員會及薪資報酬委員會)進行內部績效評估，並將執行情形及評估結果揭露於公司網站或年報？	112年功能性委員會績效評估執行及結果業已於112/11/9向董事會報告，並揭露於公司網站。	
6.	2.27	公司是否制訂營運目標連結之智慧財產管理計畫，並於公司網站或年報揭露執行情形，且至少一年一次向董事會報告？【若導入台灣智慧財產管理系統(TIPS)、ISO56005或類似之智慧財產管理系統標準，並經第三方驗證或查核，則總分另加一分。】	本公司經內部評估後，業已擬定商標管理辦法，並由專責單位彙整集團使用商標，定期維護，業已於112/11/9向董事會報告，並揭露於公司網站。	

評估項目		運作情形		與上市櫃公司治理實務守則差異情形及原因
		是	否	
7.	3.5	公司是否於股東常會開會16日前上傳以英文揭露之年度財務報告？		111年英文版年度財務報表業已於112年股東常會開會前16日前上傳。
8.	4.7	公司是否於公開資訊觀測站及公司網站上傳英文版永續報告書？		111年度英文版永續報告書業已上傳公開資訊觀測站申報，並揭露於公司網站上。
9.	3.12	公司年報是否揭露具體明確的股利政策？		本公司業已修正公司章程，業已於111年度年報揭露股利政策。
10.	4.12	公司是否制定溫室氣體減量、減少用水或其他廢棄物管理政策，包含減量目標、推動措施及達成情形等？		公司業已制定溫室氣體、水及廢棄物管理政策，包含減量目標、推動措施及達成情形，並揭露於公司年度永續報告書。
11.	4.18	公司是否依氣候相關財務揭露建議書(TCFD)架構，揭露企業對氣候相關風險與機會之治理情況、策略、風險管理、指標和目標之相關資訊？		111年永續報告書業已依TCFD架構揭露企業對氣候相關風險與機會之治理情況、策略、風險管理、指標和目標之相關資訊。

多元化標準	性別	兼任本公司員工	營運判斷能力	會計及財務分析能力	經營管理能力	危機處理能力	產業知識	國際市場觀	領導能力	決策能力	法律	年齡
蔡伯翰	男	✓	✓		✓	✓	✓	✓	✓	✓		41-50

評估項目	運作情形										與上市上櫃公司治理實務守則差異情形及原因	
	是		否		摘要說明							
	是	否	是	否	是	否	是	否	是	否		
賴英里	女	✓		✓	✓	✓	✓	✓	✓	✓	✓	51-60
蔡佳萱	女	✓			✓		✓		✓		✓	41-50
高妙華	女		✓	✓		✓		✓		✓		51-60
呂恩政	男			✓	✓		✓		✓		✓	71-80
鄭娟芳	女			✓	✓		✓		✓		✓	71-80
張樑 (獨立董事)	男		✓	✓		✓		✓		✓	✓	71-80
凌美琦 (獨立董事)	女		✓				✓		✓		✓	51-60
陳建平 (獨立董事)	男		✓	✓		✓		✓		✓	✓	61-70
陳翔中 (獨立董事)	男		✓	✓		✓		✓		✓	✓	51-60

項目	結果
1.截至最近一次簽證作業，未有七年未更換之情事。	■是 <input type="checkbox"/> 否
2.與委託人無重大財務利害關係。	■是 <input type="checkbox"/> 否
3.避免與委託人有任何不適當關係。	■是 <input type="checkbox"/> 否
4.會計師應使其助理人員確守誠實、公正及獨立性。	■是 <input type="checkbox"/> 否
5.執業前二年内服務機構之財務報表，不得查核簽證。	■是 <input type="checkbox"/> 否
6.會計師名義不得為他人使用。	■是 <input type="checkbox"/> 否
7.未握有本公司及關係企業之股份。	■是 <input type="checkbox"/> 否
8.未與本公司及關係企業有金錢借貸之情事。	■是 <input type="checkbox"/> 否

註2：會計師獨立性評估標準：

評估項目		運作情形		與上市上櫃公司治理實務 守則差異情形及原因	
		是	否		
註4：董事進修情形：					
董事姓名	進修日期	主辦單位	課程名稱	進修 時數	
蔡伯翰	112/05/12	社團法人中華公司治理協會	整合策略發展與 ESG 之企業 風險管理新思維	3	
	112/08/24				
宣威投資(股) 公司 代表人：蔡佳萱	112/05/12	社團法人中華公司治理協會	整合策略發展與 ESG 之企業 風險管理新思維	3	
	112/08/24				
寒樁(股)公司 代表人：賴英里	112/05/12	社團法人中華公司治理協會	整合策略發展與 ESG 之企業 風險管理新思維	3	
	112/08/24				
東方美企業 (股)公司 代表人：鄭娟芳	112/05/12	社團法人中華公司治理協會	整合策略發展與 ESG 之企業 風險管理新思維	3	
	112/08/24				
東方美企業 (股)公司 代表人：呂恩政	112/05/12	社團法人中華公司治理協會	整合策略發展與 ESG 之企業 風險管理新思維	3	
	112/08/24				
正弦資訊管理 (股)公司 代表人：高妙華	112/05/15	社團法人中華公司治理協會	公司 治理與證券法規	3	
	112/07/04				
凌美琦	112/05/12	社團法人中華公司治理協會	2023 國泰永續金融暨氣候變 遷高峰論壇	3	
			整合策略發展與 ESG 之企業 風險管理新思維	3	

評估項目	運作情形		與上市上櫃公司治理實務 守則差異情形及原因
	是	否	
	112/08/24		永續與數位雙軸轉型 3
張樑	112/05/12	社團法人中華公司治理協會	整合策略發展與 ESG 之企業 風險管理新思維 3
	112/09/06		永續風險趨勢與因應策略探 討 3
陳建平	112/05/12	社團法人中華公司治理協會	整合策略發展與 ESG 之企業 風險管理新思維 3
	112/08/24		永續與數位雙軸轉型 3
陳翔中	112/03/27	中華民國工商協進會	企業韌性臺灣競爭力 3
	112/08/24	社團法人中華公司治理協會	永續與數位雙軸轉型 3

(四)薪資報酬委員會或提名委員會之組成及運作情形

1.薪資報酬委員會成員資料

身分別 (註1)	姓名	條件 專業資格與經驗(註2)	獨立性情形(註3)	兼任其他公開發行公司薪資報酬委員會成員家數
獨立董事 召集人	陳建平	<p>美國加州大學企管碩士 大眾商業銀行(股)公司董事長 大眾票券金融(股)公司總經理 亞州聚合(股)公司獨立董事 鏡電視(股)公司董事長 陳委員為美國商學院碩士，並曾擔任台灣大型商業銀行董事長及票券金融公司總經理，財務金融實務經驗豐富。 現任本公司獨立董事、審計委員會委員及薪酬委員會委員召集人。</p>	<p>請參閱參、公司治理報告二、董事、監察人、總經理、副總經理、協理、各部門及分支機構主管資料 (一)董事資料之 4.董事及監察人專業資格及獨立董事獨立性資訊揭露。</p>	0
獨立董事	張樑	<p>美國紐約州立大學阿爾巴尼分校經濟學博士 英商怡和集團台灣區董事長 台橡(股)公司董事 匯豐(台灣)商業銀行(股)公司獨立董事 國泰金融控股(股)公司董事 國泰建設(股)公司獨立董事 環宇財務顧問(股)公司董事 和康生物科技(股)公司董事</p> <p>張委員為美國商學院博士，並曾擔任外商企業董事長及董事，財金企管實務經驗豐富。 現任本公司獨立董事、審計委員會委員及薪酬委員會委員。</p>	<p>請參閱參、公司治理報告二、董事、監察人、總經理、副總經理、協理、各部門及分支機構主管資料 (一)董事資料之 4.董事及監察人專業資格及獨立董事獨立性資訊揭露。</p>	1

身分別 (註 1)	姓名	條件 專業資格與經驗(註 2)	獨立性情形(註 3)	兼任其 他公開 發行公 司薪資 報酬委 員會成 員家數
獨立董 事	凌美 琦	RUTGERS-THE STATE UNIVERSITY OF NEW JERSEY 美國會計師 AIG CONSUMER FINANCE GROUP TAIWAN CFO 台南企業(開曼)獨立董事及薪酬委 員 ARIES INTERNATIONAL PARTNERS INC.董事 凌委員為美國商學院學士,除取得美 國會計師資格並曾擔任外商企業財 務長,財務會計實務經驗豐富。 現任本公司獨立董事、審計委員會 委員及薪酬委員會委員。	請參閱參、公司治理報告二、 董事、監察人、總經理、副 總經理、協理、各部門及分 支機構主管資料 (一)董事 資料之 4.董事及監察人專業 資格及獨立董事獨立性資訊 揭露。	0
獨立 董事	陳翔 中	Purdue Univ.工業工程系 華新麗華(股)公司處長 悠遊卡投資控股(股)公司 董事 東友科技(股)公司 獨立董事 陳委員為美國工業工程學士,並擔任 上市公司董事長,具豐富企業經營 管理經驗。 現任本公司獨立董事、審計委員會 委員及薪酬委員會委員。	請參閱參、公司治理報告二、 董事、監察人、總經理、副 總經理、協理、各部門及分 支機構主管資料 (一)董事 資料之 4.董事及監察人專業 資格及獨立董事獨立性資訊 揭露。	1

註 1：請於表格內具體敘明各薪資報酬委員會成員之相關工作年資、專業資格與經驗及獨立性情形，如為獨立董事者，可備註敘明參閱董事資料相關內容。身分別請填列係為獨立董事或其他(若為召集人，請加註記)。

註 2：專業資格與經驗：敘明個別薪資報酬委員會成員之專業資格與經驗。

註 3：符合獨立性情形：敘明薪資報酬委員會成員符合獨立性情形，包括但不限於本人、配偶、二親等以內親屬是否擔任本公司或其關係企業之董事、監察人或受僱人；本人、配偶、二親等以內親屬(或利用他人名義)持有公司股份數及比重；是否擔任與本公司有特定關係公司(參考股票上市或於證券商營業處所買賣公司薪資報酬委員會設置及行使職權辦法第 6 條第 1 項 5~8 款規定)之董事、監察人或受僱人；最近 2 年提供本公司或其關係企業商務、法務、財務、會計等服務所取得之報酬金額。

2. 薪資報酬委員會運作情形資訊

(1) 本公司之薪資報酬委員會委員計 4 人。

(2) 本屆委員任期：111 年 5 月 30 日至 114 年 5 月 29 日，最近年度(112)薪資報酬委員會開會 3 次(A)，委員資格及出席情形如下：

職稱	姓名	實際出席次數(B)	委託出席次數	實際出席率(%) (B/A)	備註
召集人	陳建平	3	0	100%	
委員	張 樑	2	1	67%	
委員	凌美琦	3	0	100%	
委員	陳翔中	1	0	100%	112.05.30 就任

其他應記載事項：

- 一、 董事會如不採納或修正薪資報酬委員會之建議，應敘明董事會日期、期別、議案內容、董事會決議結果以及公司對薪資報酬委員會意見之處理(如董事會通過之薪資報酬優於薪資報酬委員會之建議，應敘明其差異情形及原因)：無。
- 二、 薪資報酬委員會之議決事項，如成員有反對或保留意見且有紀錄或書面聲明者，應敘明薪資報酬委員會日期、期別、議案內容、所有成員意見及對成員意見之處理：無。

112 年度歷次薪酬委員會討論事項及決議詳註 1。

三、 薪資報酬委員會績效評估成果

本公司年度結束時執行當年度薪資報酬委員會績效評估，薪資報酬委員會成員績效評估之衡量項目如下表：

評估週期	評估期間	評估範圍	評估方式	評估內容
每年執行一次	111.07.01 ~ 112.06.30	個別董事成員	功能性委員內部自評	<p>薪資報酬委員會成員績效評估之衡量項目涵蓋下列五大面向：</p> <ul style="list-style-type: none"> ● 對公司營運之參與程度 ● 薪資報酬委員會職責認知 ● 提升薪資報酬委員會決策品質 ● 薪資報酬委員會組成及成員選任 ● 內部控制 <p>最近一次 112 年度薪資報酬委員會成員績效評估結果，自評整體加權平均分數為 98.46 分(滿分 100 分)，結果為「良好」，並於 113 年 3 月 8 日董事會報告 112 年度評估結果。</p>

註 1：

屆	次	開會日期	議案內容
4	2	112.01.12	1.決議本公司經理人薪酬案。 2.決議本公司 111 年度員工年終獎金擬加發 0.2 個月案。 以上決議事項業經提報本公司第 9 屆第 5 次董事會通過
4	3	112.03.09	1.決議本公司經理人薪酬案。 以上決議事項業經提報本公司第 9 屆第 6 次董事會通過
4	4	112.11.09	1.決議追認本公司經理人薪酬及任命案。 2.決議修訂本公司「年終獎金發放辦法」案。 3.決議本公司 112 年度年終獎金發放月數案。 以上決議事項業經提報本公司第 9 屆第 10 次董事會通過

3.提名委員會成員資料及運作情形資訊：

本公司尚未設置提名委員會。

(五)推動永續發展執行情形及與上市上櫃公司永續發展實務守則差異情形及原因

推動項目	執行情形		與上市上櫃公司永續發展實務守則差異情形及原因
	是	否	
<p>一、公司是否建立推動永續發展之治理架構，且設置推動永續發展專（兼）職單位，並由董事會授權高階管理階層處理，及董事會督導情形？</p>	V	<p>摘要說明</p> <p>1. 為推動寒舍餐旅集團的永續經營，本公司於105年度成立「企業社會責任推動組」，由董事長擔任召集人，並由執行長室及各飯店總經理組成「ESG決策小組」負責企業永續發展擬定策略，並依部門功能別組成「公司治理小組-成員包括董事長室及財務處」、「員工關懷小組-成員為人力資部」、「社會公益小組-成員為品牌暨媒體公關部」、「永續環境小組-成員包括工程處、工程處、營運辦公室、餐飲部」及「產品安全小組-成員包括營運辦公室、餐飲部、食安小組、客房部、品牌暨媒體公關部、採購部」五大核心小組，以多元方式在營運的各環節中持續深化企業永續發展的實踐。</p> <p>2. 本公司106.03.09董事會決議通過「企業社會責任實務守則」，作為全體同仁實踐企業永續發展之依據；另111.03.11董事會決議通過配合「上市上櫃公司永續發展實務守則」修正，將本公司「企業社會責任實務守則」修訂後正式更名為「永續發展實務守則」，同時原「企業社會責任推動小組」於董事會後更名為「永續發展推動小組」。</p> <p>3. 本公司「永續發展推動小組」於每年度第三季將編製完成之前一年度「永續發展報告書」，併同</p>	<p>與上市上櫃公司永續發展實務守則差異情形及原因</p> <p>無重大差異。</p>

推動項目	執行情形		與上市櫃公司永續發展實務守則差異情形及原因						
	是	否							
二、公司是否依重大性原則，進行與公司營運相關之環境、社會及公司治理議題之風險評估，並訂定相關風險管理政策或策略？	V	<p>其他永續發展、公司治理及誠信經營執行情形向董事會報告；分別於112/8及112/11之董事會討論及報告相關執行情形。</p> <p>4.本公司董事會一年一次於董事會中，聽取經營團隊對於永續發展之相關進度(包含ESG報告)，經營階層必須對董事會提擬公司策略，董事會必須評判這些策略成功的可能性，也必須經常檢視策略的進展，並且在需要時敦促經營團隊進行調整。近年來氣候變遷及溫室氣體相關議題成為顯學，董事會提出與經營團隊溝通討論對飯店業之衝擊及未來因應措施等。</p> <ul style="list-style-type: none"> ● 風險管理範疇 在經營管理的過程中，對於可能發生的風險進行預防與控管，並制定相關預警措施。並依重大性原則進行與公司營運相關之環境、社會、公司治理及資訊安全議題的風險評估，並作為本公司風險管理及營運策略之參考。 ● 風險管理政策及程序 本公司依據評估後之風險，訂定相關風險管理政策或策略如下： <table border="1" data-bbox="1220 510 1359 1169"> <tr> <td>重大議題</td> <td>風險評估</td> <td>因應政策</td> </tr> <tr> <td>環境</td> <td>氣候變遷</td> <td> <ul style="list-style-type: none"> ● 不定期查看水利署即時資訊 </td> </tr> </table>	重大議題	風險評估	因應政策	環境	氣候變遷	<ul style="list-style-type: none"> ● 不定期查看水利署即時資訊 	無重大差異。
重大議題	風險評估	因應政策							
環境	氣候變遷	<ul style="list-style-type: none"> ● 不定期查看水利署即時資訊 							

推動項目	執行情形		與上市上櫃公司永續發展實務守則差異情形及原因
	是	否	
		(E)	
		<p>摘要說明</p> <p>監測水情資訊並擬定用水量對策。</p> <ul style="list-style-type: none"> • 提高在地採購比例，減少食材運送產生之碳排放量。 • 不定期開發新供應商，確實執行供應商管理。 • 維持多頭供貨來源，確保供應鏈穩定性。 • 採購永續標章商品，落實環境友善理念。 	
	能源資源、廢棄物管理	<ul style="list-style-type: none"> • 透過能源管理，每日記錄能源使用狀況監控能源使用情形，定期會報能源異常狀況。 • 定期檢視用水及用電量，離峰時間減少設備使用或調整成間歇運轉並設定用水、用電減量目標。 • 成立寒舍集團溫室氣體盤查及推動小組，參與政府淨零研討會及訓練，了解最新再生法規，並負責整體計劃擬定及各類溫室氣體排放統計。 • 減少一次性消耗品的提供，往綠色旅宿邁進。 	

推動項目	執行情形		與上市上櫃公司永續發展實務守則差異情形及原因
	是	否	
		<p>摘要說明</p> <ul style="list-style-type: none"> • 遵循政府法令規劃適當貯存廢棄物之地點，並委外合格專業之廢棄物清理業者進行處理。 • 透過公司網站、年報及企業社會責任報告書向利害關係人溝通執行成果。 • 透過不定期舉辦公益活動，如認養行道樹、參加「世界地球日」活動等，以傳達永續觀念予消費者。 • 成立「食品安全小組」，專注於嚴格監控從食材採購、檢驗、製作到出餐等各個環節，確保符合食品安全政策和規範。 • 持續強化食材溯源管理，做好各項安全檢驗與出餐品質檢核，以符合食品安全衛生法令規定，並同時廣泛推展生產履歷制度。 • 持續落實在地食材採購政策，與契作農場共同提供顧 	
	社會(S)	客戶關係	
		消費者的健康與安全	

推動項目	執行情形		與上市上櫃公司永續發展實務守則差異情形及原因
	是	否	
		<p>摘要說明</p> <p>客安心食材。</p> <ul style="list-style-type: none"> 加強餐廳內外場人員之食安相關法規知識，並落實於工作領域。 建立電腦網路系統的安全控管機制：確保網路傳輸資料的安全，保護連網作業，防止未經授權的系統存取造成機密資料外洩。 對於跨公司之電腦網路系統，加強網路安全管理：對內安裝防毒軟體，設置對外之網路防火牆，以防止電腦病毒、攻擊性之惡意軟體入侵，而造成公司網路系統癱瘓。 教育員工正確資安概念：確保員工正確認知電腦病毒的威脅，並使用合法軟體，提升員工的資訊安全警覺。 持續保持財務穩健、良好債信，資金規劃以保守為原則，定期評估銀行借款利率，並 	
		<p>客戶隱私管理</p>	
		<p>公司 治理 (G)</p>	
		<p>治理 架構 及 運作 營運 風險</p>	

推動項目	執行情形		與上市上櫃公司永續發展實務守則差異情形及原因
	是	否	
		<p>摘要說明</p> <p>與銀行密切聯繫以取得較優惠之利率。</p> <ul style="list-style-type: none"> • 每年規劃年度營運計劃時將通貨膨脹列入考量，持續監控市場價格變化情形，依據市場需求調整銷售定價。 • 營運政策皆依法辦理，並隨時注意國內外影響營運之重要政策及法令變動，適時諮詢相關法律專家意見。 • 設置專員留意稅務相關法令變動，並針對其變動進行研究及研擬因應措施，以確保稅務合規。 • 各部門持續追蹤業務管範圍內之新訂與修訂法規動向、分析新訂與修訂法規對公司的影響、規劃因應對策等。 • 本公司搭配多樣性的法令推廣、宣導與教育訓練課程，持續落實法令遵循，並持續追蹤產業相關法規政策，評估 	
		<p>持續管理 (包含利率變動、通貨膨脹、國內外重要因應措施及政策法令變動、企業形象及資訊安全)</p> <p>法令遵循</p>	

推動項目	執行情形		與上市櫃公司永續發展實務守則差異情形及原因
	是	否	
		<p>摘要說明</p> <p>法規變動對企業造成的潛在風險與影響，適時檢視寒舍餐旅內部規範，力求以最高標準符合法規遵循。</p> <p>另外，本公司因應日益加劇的經濟、社會、環境變化，並以完整的管理機制為公司營運持續管理提前規劃，持續檢討精進並確保緊急事件或是衝擊發生時，可全力維持與恢復正常營運，降低事故對於顧客的衝擊與公司的損失；另針對疫情後飯店產業改變，提出迅速順應市場調整策略、多工人才養成、以及強化餐飲優勢，積極拓展數位與實體通路等3大規劃。</p> <p>以上項目之詳細說明請詳111年永續報告書。</p>	
<p>三、環境議題</p> <p>(一)公司是否依其產業特性建立合適之環境管理制度？</p> <p>(二)公司是否致力於提升能源使用效率及使用對環境負荷衝擊低之再生物料？</p>	V	<p>(一)本公司環境管理專責單位為工程處，督導各館工程組進行各館電力使用、氣體排放、水資源使用與回收等能源管理指標之監控與管理，以達到環保節能之友善工作環境。此外，也針對各館設備建立保養維護計畫，並定時記錄各設備運轉數據，分析是否合理。</p> <p>(二)本公司致力於各項節能減碳策略及提升能源使用效率，具體措施包括：</p>	<p>(一)無重大差異。</p> <p>(二)無重大差異。</p>

推動項目	執行情形		與上市櫃公司永續發展實務守則差異情形及原因
	是	否	
		<p>摘要說明</p> <p>(1)即時監控能源使用情形</p> <p>①各館工程每部每日檢視並控管能源使用狀況，隨時調校雙效熱泵、空調、熱水以及鍋爐等系統運轉的參數設定，以優化各項設備運作效率。</p> <p>②設置中央系統調控警報系統，若超出預設用電額度將緊急卸載，並通報異常狀況，以達到能源節約的目標。</p> <p>③112年下半年規劃客用電梯設置智慧化系統藉此提升客戶滿意度與運輸效率，且降低因電梯空轉而消耗之能源。</p> <p>(2)設備汰舊換新</p> <p>①汰換更新空壓機設備，選用符合政府法規之高能源效率機種。</p> <p>②每年持續汰換照明為LED節能燈泡，以減少能源浪費並提高設備安全性。</p> <p>③更換大廳旋轉門，設有自動感應設備門閥的開關門，協助館內空氣調節，減少室內空氣污染。</p> <p>④客房空調變頻馬達更新，降低噪音及節電 31%。</p> <p>(3)持續倡導環保概念</p> <p>①鼓勵員工們上班時多搭乘大眾運輸工</p>	

推動項目	執行情形		與上市櫃公司永續發展實務守則差異情形及原因												
	是	否													
		<p>具、步行、騎腳踏車或共乘。</p> <p>②每年配合參加世界自然基金會(WWF)組織『地球一小時』活動，關閉飯店非必要照明設備等，並以無紙化的方式透過客房電視及電子看板呼籲賓客共同參與。</p>													
(三)公司是否評估氣候變遷對企業現在及未來的潛在風險與機會，並採取氣候相關議題之因應措施？	V	<p>(三)本公司工程處已定期利用氣象局之統計資料，與各館之公用能源每日用量記錄做比對分析，並和歷史資料比對，以檢討公用能源之利用量是否合理，並作為未來各館能源使用預估數據之參考。</p> <p>另本公司業已針對氣候變遷對公司現在及未來的潛在風險與機會及因應措施，內部審慎評估討論中；相關評估內容將於112年ESG報告書中揭露。</p>	(三) 無重大差異。												
(四)公司是否統計過去兩年溫室氣體排放量、用水量及廢棄物總重量，並制定溫室氣體減量、減少用水或其他廢棄物管理之政策？	V	<p>(1)溫室氣體：</p> <table border="1"> <thead> <tr> <th>年度</th> <th>範疇一 碳排放量 (噸)</th> <th>範疇二 碳排放量 (噸)</th> <th>密集度 (噸CO2e /仟元營收)</th> </tr> </thead> <tbody> <tr> <td>111</td> <td>4,132.70</td> <td>14,309.52</td> <td>0.0056</td> </tr> <tr> <td>112</td> <td>4,792.70</td> <td>15,126.21</td> <td>0.0042</td> </tr> </tbody> </table> <p>(2)用水量：</p>	年度	範疇一 碳排放量 (噸)	範疇二 碳排放量 (噸)	密集度 (噸CO2e /仟元營收)	111	4,132.70	14,309.52	0.0056	112	4,792.70	15,126.21	0.0042	(四) 無重大差異。
年度	範疇一 碳排放量 (噸)	範疇二 碳排放量 (噸)	密集度 (噸CO2e /仟元營收)												
111	4,132.70	14,309.52	0.0056												
112	4,792.70	15,126.21	0.0042												

推動項目	執行情形		與上市櫃公司永續發展實務守則差異情形及原因																	
	是	否																		
		<table border="1"> <thead> <tr> <th colspan="3">摘要說明</th> </tr> <tr> <th>年度</th> <th>總用水量(噸)</th> <th>密集度(噸/仟元營收)</th> </tr> </thead> <tbody> <tr> <td>111</td> <td>798,425</td> <td>0.241</td> </tr> <tr> <td>112</td> <td>888,602</td> <td>0.185</td> </tr> </tbody> </table> <p>(3)廢棄物：</p> <table border="1"> <thead> <tr> <th>年度</th> <th>總量(噸)</th> </tr> </thead> <tbody> <tr> <td>111</td> <td>2,258.18</td> </tr> <tr> <td>112</td> <td>2,410.54</td> </tr> </tbody> </table> <p>備註:111年度資料涵蓋範圍為台北喜來登、台北寒舍艾美及礁溪寒沐；112年度資料函蓋範圍為台北喜來登、台北寒舍艾美、礁溪寒沐及寒居。</p> <p>本公司設定「設備汰舊」為節能方案主軸，持續投入於設備汰舊換新專案，除了更換燈具、設備外，針對現有的建物與外牆進行結構檢查，也透過中央空調監控進行控管並偵測二氧化碳排放；設置中水回收裝置，回收利用的水循環用於空調冷卻水塔，並每月保養水循環設備，透過做好清潔、耗件更換、結構與機能檢查，除了有效利用水資源外，也降低設備損耗帶來的成本。</p> <p>本公司另致力降低碳排放強度(噸CO2e/仟元營業額)，參考國內外節能減碳趨勢調整節能作為，設</p>	摘要說明			年度	總用水量(噸)	密集度(噸/仟元營收)	111	798,425	0.241	112	888,602	0.185	年度	總量(噸)	111	2,258.18	112	2,410.54
摘要說明																				
年度	總用水量(噸)	密集度(噸/仟元營收)																		
111	798,425	0.241																		
112	888,602	0.185																		
年度	總量(噸)																			
111	2,258.18																			
112	2,410.54																			

推動項目	執行情形		與上市櫃公司永續發展實務守則差異情形及原因
	是	否	
		<p>摘要說明</p> <p>定2018年為基準年，目標每年減少1%碳排放強度，並擬定短、中、長期規劃，持續推動節能減碳措施並購置環保節能設備，預計於2030年減少12%碳排放強度。</p> <p>有關於本公司能源節約管理、水資源管理及廢棄物管理，請詳本公司永續報告書。</p>	
<p>四、社會議題</p> <p>(一)公司是否依照相關法規及國際人權公約，制定相關之管理政策與程序？</p>	V	<p>(一)本公司遵守並依據我國勞動基準法等相關法規訂定「工作規則」，並依法報備勞動局，修正時亦同，以保障員工權益及公平公開管理原則。</p>	(一) 無重大差異。
<p>(二)公司是否訂定及實施合理員工福利措施(包括薪酬、休假及其他福利等)，並將經營績效或成果適當反映於員工薪酬？</p>	V	<p>(二) 1.員工薪酬、福利措施： 本公司已訂定及實施合理員工福利措施，請詳本報「伍、營運概況，五、勞資關係」之說明。另本公司已設置「薪酬委員會」履行監督職責，並制訂職工手冊，明列「誠信經營作業程序及行為指南」、「道德行為準則」、「服務紀律」、「績效考核制度」、「獎懲標準」、「員工接受餽贈利益申報及利益衝突申報作業守則」及新頒佈之「寒舍集團員工基本行為準則與作業要點」，於報到當日發予員工知悉及遵守。內容明確規範員工應有之權利及應盡之義務。亦制訂「薪酬管理辦</p>	(二) 無重大差異。

推動項目	執行情形		與上市櫃公司永續發展實務守則差異情形及原因
	是	否	
		<p>摘要說明</p> <p>法」、「三節紅包及禮金核發辦法」、「年終獎金發放辦法」、「營運績效獎金制度」，與員工分享公司利潤，員工薪酬與公司營運共同成長，以符合本公司推動永續發展。</p> <p>2.職場多元化與平等：</p> <p>本公司秉持男女同工同酬的薪酬條件及平等晉升機會；112年女性職員平均占比為48.97%；112年女性主管平均占比為45.19%。</p>	
(三)公司是否提供員工安全與健康之工作環境，並對員工定期實施安全與健康教育？	V	<p>(三) 本公司符合職安相關法規要求並定期檢修各項設備，並符合自主管理機制；設置職安室及醫護室，提供員工職場安全照護；舉辦員工年度健康檢查及與安全、健康、幸福職場等相關教育課程，以及不定期提供衛教資訊，以讓員工對於自身健康及安全多一層保障，詳細說明請詳永續報告書。</p> <p>職業安全衛生政策方面，職安室負責訂定工作安全及衛生守則、預防計畫因應措施、各項設備之維護及自動檢查、員工作业環境之安全檢查、辦理安全衛生教育訓練及宣導，提供員工從事工作及預防災變所需知識與技能，並每月召開職工安全衛生委員會，針對各項執行情況提出檢討與改善；本公司每半年委由中華民國職業安全衛生協會及中華檢驗科技公司，針對化學性因子(例如二氧化碳濃度)及物理性因</p>	(三) 無重大差異。

推動項目	執行情形		與上市上櫃公司永續發展實務守則差異情形及原因									
	是	否										
		<p>摘要說明</p> <p>子(例如噪音、高溫及濕度等)執行作業環境監測，並提供檢驗報告；每年進行所有員工身體健康檢查，針對健檢數值異常人員於每月勞工健康服務邀請專業醫生進行健檢諮詢，並提供專業健康資訊，以維護員工身心健康權益。</p> <p>公司近二年職安教育訓練與宣導：</p> <table border="1"> <thead> <tr> <th>年度</th> <th>教育訓練人次</th> <th>教育訓練總時數</th> </tr> </thead> <tbody> <tr> <td>111</td> <td>5,318</td> <td>4,030</td> </tr> <tr> <td>112</td> <td>5,039</td> <td>4,936.33</td> </tr> </tbody> </table> <p>本公司112年職業傷害人數為106人(占員工總人數7.54%)，主要為1.上下班交通事故，2.滑倒，3.切割傷，4.燙傷，本公司經過內部評估改善對策，於新人訓職安課程中加強交通安全之宣導，提升同仁交通安全意識。</p> <p>以上項目之詳細說明請詳永續報告書。</p>	年度	教育訓練人次	教育訓練總時數	111	5,318	4,030	112	5,039	4,936.33	
年度	教育訓練人次	教育訓練總時數										
111	5,318	4,030										
112	5,039	4,936.33										
(四) 公司是否為員工建立有效之職涯能力發展培訓計畫？	V	<p>(四) 本集團於112年度通過TIQS人才發展品質管理系統評核，強化各級主管與同仁完整職能訓練，內容多元，包含永續ESG、營運作業流程、健康促進、食品安全、職業安全衛生、服務領域、法令遵循、多媒體剪輯製作、企業座談及多種外語課程；協助同仁透過多元學習方式持續學習成長，導入企業文化與職場倫理的信念發展相關訓練課程，培養同仁關鍵能力。112年員工教育訓練共計 17,438人次完成，總時</p>	(四) 無重大差異。									

推動項目	執行情形		與上市櫃公司永續發展實務守則差異情形及原因
	是	否	
(五) 針對產品與服務之顧客健康與安全、客戶隱私、行銷及標示等議題，公司是否遵循相關法規及國際標準則，並制定相關保護消費者或客戶權益政策及申訴程序？		<p>數為 39,520.08 小時。另於每年定期之績效評核面談時，由直屬主管與同仁共同討論並設定個人發展計畫，透過定期檢視與回饋，協助理工精進自我充實職涯。以上項目之詳細說明請詳永續報告書。</p> <p>(五) 本公司依據「食品安全衛生管理法」之規定，於各館設置專職之食品技師，與各館採購部、餐飲部門共同協作，啟動「食品安全管制系統工作小組」機制，定期針對食安議題進行檢討及改善，以維護消費者之食品安全。</p> <p>本公司已參酌「身心障礙者權益保障法」之規定於各飯店官網註明「公司恪遵相關法令且尊重、保障身心障礙者之人格及合法權益，並保障其得公平使用相關設施、設備及享有相關權益」。</p> <p>為保護飯店客戶之隱私，針對客戶個人資料之保護與落實，本公司已於飯店官網註明「本公司恪遵個人資料保護之相關法令(包括但不限於中華民國個人資料保護法)，且將以尊重賓客的權益為基礎，於營運期間使用並恪遵法令規定妥善保護之。為此前提，您同意本公司於法律許可範圍內處理利用相關資料，但您依法仍得請求：查詢、閱覽、複製、補充、更正、停止蒐集處理及利用、請求刪除，如有需求請</p>	
			(五) 無重大差異。

推動項目	執行情形		與上市櫃公司永續發展實務守則差異情形及原因
	是	否	
		<p>以e-mail與本公司聯繫」。前述個資及隱私聲明亦已符合歐盟及國際法規定。</p> <p>本公司於官網中充分揭露產品及服務內容，便利消費者隨時瀏覽；同時設有專線電話及客服電子郵件信箱，供消費者進一步諮詢瞭解。針對消費者之申訴，設有專責客服單位處理相關事務。消費者對於本公司之產品與服務若有任何意見，均可透過現場客服人员、客服專線或email留言進行申訴程序。由於近年來電話詐騙事件層出不窮，為保護消費者權益，本公司除透過簡訊通知及社群平台推播提醒客戶外，亦於各館官網以彈跳視窗醒目提醒瀏覽者「詐騙猖獗，須提高警覺避免受騙，如接獲可疑電話，請致電飯店或打165查證，同時須注意：不碰ATM、不說個人資料及不要回撥陌生電話」等保護客戶權益之預防性提醒措施。</p>	
(六)公司是否訂定供應商管理政策，要求供應商在環保、職業安全衛生或勞動人權等議題遵循相關規範，及其實施情形？	V	<p>(六)本公司建立選商標準與稽核制度，以定期檢視供應商之合格性；本公司於111年度與各供應商重新簽署「採購業務交易協議」，主要新增之條文內容為要求本公司供應商為善盡企業社會責任，應恪遵：商業行為與倫理、重視人權與工作權，並致力於環境的維護等三項符合「全球供應商行為準則」之規定，詳細說明請詳永續報告書。</p>	(六) 無重大差異。

推動項目	執行情形		與上市櫃公司永續發展實務守則差異情形及原因
	是	否	
五、公司是否參考國際通用之報告書編製準則或指引，編製永續報告書等揭露公司非財務資訊之報告書？前揭報告書是否取得第三方驗證單位之確信或保證意見？	V	<p>另本公司要求入店工程施作廠商，填寫入店作業申請表單及廠商職業安全衛生承諾書，針對職業安全衛生各項目進行自行評估作業。</p> <p>依據全球永續性報告協會 (The Global Reporting Initiative, GRI) 所公布之 GRI 準則 (GRI Standards)、行業補充指南、以及臺灣證券交易所公告之「上市公司編制與申報企業社會責任報告書作業辦法」編制年度永續報告書；經由安永聯合會計師事務所，按中華民國會計研究發展基金會所發佈確信準則公報第一號「非屬歷史性財務資訊查核或核閱之確信案件」進行獨立有限確信 (Limited Assurance)，並公開於公司官方網站：https://www.mhh-group.com</p>	無重大差異。
六、公司如依據「上市櫃公司永續發展實務守則」定有本身之永續發展守則者，請敘明其運作與所定守則之差異情形：本公司訂有「企業社會責任實務守則」，復於民國111年3月經董事會通過修正並更名為「永續發展實務守則」，以強化企業推動永續發展之落實。本公司定期依該守則檢視執行情形並據以改進，執行至今尚無差異情形。			
七、其他有助於瞭解推動永續發展執行情形之重要資訊：			
<p>1. 環境保護：旗下飯店持續認養行道樹以綠化環境。</p> <p>2. 支持及贊助我國體育活動並培育具潛力之優秀體育人才 本公司於108年度起贊助成立「中華企業射箭聯盟」，並遴選國內男女優秀射箭好手成立寒舍集團射箭隊參與賽事，寒舍集團射箭隊連續四年勇闖中華企業射箭聯賽年度總冠軍戰。 本公司期許透過贊助此一射箭職業聯賽，能增加國人認識並推廣國內射箭運動，創造健康的射箭環境並以精準永續之精神，發掘潛力新秀、延續國內頂尖射箭選手運動生涯及保留優秀教練傳承經驗香火，如此可直接提升我國射箭團隊的競技實力，以及保障</p>			

推動項目	執行情形		與上市上櫃公司永續發展實務守則差異情形及原因
	是	否	
<p>選手與教練之工作權益，避免國家長期培育之射箭人才因業餘生涯中斷而流失，同時也達到社會公益及善盡企業社會責任的目的。</p> <p>3. 地球一小時活動</p> <p>本公司各館每年皆配合參加『地球一小時』活動，這是由世界自然基金會(WWF)組織的全球節能減碳、環保宣傳活動，旨在向全球發出有關環保和關愛地球的資訊，活動當晚 8:30-9:30 關閉飯店外牆與投射燈、外牆及騎樓燈、停車場指示燈、減弱或關閉非必需的室內照明設備等，以無紙化的方式透過客房電視及電子看板呼籲賓客共同參與「地球一小時」活動，攜手守護美麗的藍色星球。</p> <p>4. 在地傳承、寒沐傳情</p> <p>宜蘭水田環境良好、景色優美，是許多水鳥的家。近年來，蘭陽平原水田快速流失，棲地條件大不如前，鳥類數量明顯減少。礁溪寒沐酒店致力守護這些正在消逝的珍貴資源，愛心認購以無藥、化肥的方式進行耕種的稻米，轉贈需要的慈善團體，以行動支持提倡友善環境的在地農民，並回饋於社會。</p> <p>5. 中秋佳節以行動回饋社會</p> <p>寒舍集團向來致力於慈善公益活動，112年度以實際行動回饋社會，中秋節前夕捐贈集團愛心月餅給公益團體，讓收到月餅的清寒家庭能感受滿滿的祝福與溫暖。</p> <p>6. 守護海洋行動家、企業淨灘體驗</p> <p>九月份我們與環境友善種子公司合作，帶領大家走到戶外一起體驗好玩又有意義的企業永續活動。此活動主要是透過遊戲式體驗與淨灘行動來了解海廢現況與議題，傳遞企業關切海洋永續與減塑的理念，建立永續共識。</p> <p>7. 寒舍生活APP 自備餐盒減廢</p> <p>寒舍集團為響應【媽媽氣候行動聯盟】推廣自備餐盒減廢活動，提供優惠措施，提高民眾自備餐盒意願，從使用端減少使用一次性餐盒。</p> <p>8. 一起愛石虎、守護棲地</p> <p>寒舍集團自10月起於台北喜來登、台北寒舍艾美、礁溪寒沐及寒居酒店各餐廳開始供應「石虎米」。這是一群在地居民以無毒無農藥、友善石虎的農作方式產出名為「石虎米」的農產品，透過「流域收復」策略，讓水田成為石虎的覓食棲地，附近山區的石虎也可以進到水田覓食，藉由石虎米的推動，希望兼顧農民經濟、自然生態及永續生活，以達到生態與農學共存。</p>			

推動項目	執行情形		與上市上櫃公司永續發展實務守則差異情形及原因
	是	否	
<p>9. 弘道助老愛心園遊會 寒沐酒店公益支持弘道助老愛心園遊會，藉園遊會中親子同樂享用美食之餘，看見高齡獨居長輩生活面對的困境，共同響應弘道助老服務。</p> <p>10. 耶誕慈善捐款活動 本公司旗下各飯店參與公益活動不遺餘力，每年的12月皆會舉辦耶誕慈善捐款活動以實際行動響應，更邀請社會大眾共同參與並慷慨解囊，為需要幫助的對象盡份心力，讓愛心傳遞到世界上每一個角落。</p>			

(六) 氣候相關資訊執行情形

項目	執行情形		
1. 敘明董事會與管理階層對於氣候相關風險與機會之監督及治理。	<p>1. 本公司於112年起導入氣候相關風險財務揭露(TCFD)，並每年滾動檢視並將鑑別之氣候風險揭露於報告書。</p> <p>2. 公司各部門負責蒐集整各項氣候相關風險議題並提報，再由推動小組進行風險評估與辨識並將結果呈報於董事會，並實施氣候變遷風險因應措施。</p>		
2. 敘明所辨識之氣候風險與機會如何影響企業之業務、策略及財務(短期、中期、長期)。	期間	風險	因應措施
	長期	極端天氣事件	<ul style="list-style-type: none"> 訂有「防颱救災緊急應變措施」，定期進行防颱防災演練，防颱整備及檢修工作，並於即時召開防颱會議，監
		風光	<ul style="list-style-type: none"> 民眾觀光需求減少，住房人數降低；各飯店所在地或外燴活動被迫中止或改期，客流量減少，

項目	執行情形			
		<p>導致營收下降。</p> <ul style="list-style-type: none"> 對氣候變遷做出回應的因應作為開銷成本。 	<p>控颱風動態，以降低風險。</p> <ul style="list-style-type: none"> 訂有「緊急事件通報程序(SIR)」，各單位若有緊急事件，隨即通報全公司同仁。 針對公司存貨及資產皆有投保，降低存貨及資產減損造成之損失。 透過水利署即時資訊監測水情資訊並擬定缺水對策。 透過營運持續管理降低天然風險，提升應變力。 	
中期	原物料成本上漲	<ul style="list-style-type: none"> 餐飲服務食材成本上漲，侵蝕營業利潤。 	<ul style="list-style-type: none"> 提高在地採購比例，減少食材遠距離運送產生之碳排放量。 不定期開發新供應商，確實執行供應商管理。 確保多頭供貨來源，並建立供應商行為準則管理。 	
中期	能源供應中斷	<ul style="list-style-type: none"> 暫停營運等事件導致的營收損失。 客訴事件間接影響品牌聲譽所造成的損失。 	<ul style="list-style-type: none"> 透過能源管理，穩定飯店內營運，提升整體競爭力。 每日記錄能源使用狀況並於月會稟報能源異常狀況。 	
長期	平均氣溫上升	<ul style="list-style-type: none"> 用电量與碳排放量上升，導致營運費用上漲。 	<ul style="list-style-type: none"> 定期檢視用电量，並設定用电量目標。 	

項目		執行情形		
				<ul style="list-style-type: none"> 離峰時間減少設備使用或調整成間歇運轉。
		<ul style="list-style-type: none"> 氣候轉型風險為「產品與服務的強制性法規」、「溫室氣體排放成本增加」、「再生能源法規趨嚴」、「消費者偏好轉變」及「企業形象衝擊」，將影響公司營運之成本或營收，進而對本公司帶來潛在風險。 		
短期	風險	影響	因應措施	
短中期	產品與服務的強制性法規	<ul style="list-style-type: none"> 企業內部轉型以符合規範的額外支出開銷。 建置節能系統與購置節能設備的成本。 	<ul style="list-style-type: none"> 搭配多樣性的法令宣道與教育訓練，以強化員工法規觀念。 各單位針對權責範圍內法令新訂或修訂情形進行評估，分析新修訂法令對公司之影響並提出因應策略，並由法務室執行法令遵循有效性評估。 成立資安小組，建立電腦網路系統的安全控管機制，確保網路傳輸資料的安全，防止電腦病毒或攻擊性之惡意軟體入侵，降低個資外洩風險。 成立食安小組，每月當館及交叉稽核檢查，定期召開食 	

項 目	執行情形			
			<p>安會議，並針對食安政策進行推動、輔導與監督，以降低食安潛在風險的影響。</p> <ul style="list-style-type: none"> 汰換老舊及高耗能設備。 使用有永續或節能商標之設備。 	
中期	溫室氣體排放成本增加	<ul style="list-style-type: none"> 繳納碳費使營運成本增加。 若違反法規要求須繳納罰款，造成營業費用增加。 	<p>成立寒舍集團溫室氣體盤查及推動小組負責整體計劃擬定、各類溫室氣體排放統計、盤查清冊及報告書製作等作業。</p>	
中期	再生能源法規趨嚴	<ul style="list-style-type: none"> 購置再生能源、綠電憑證的成本。 推動企業綠色轉型的資源投入。 	<p>由寒舍溫室氣體盤查及推動小組參與政府淨零研討會及訓練，了解最新再生法規。</p>	
短期	消費者偏好轉變	<ul style="list-style-type: none"> 消費者抵制的成本。 永續教育訓練、轉型的成本投入。 	<p>往綠色旅宿邁進，減少一次性消耗品的提供，建立循環使用的旅遊模式。</p>	
短期	企業形象衝擊	<ul style="list-style-type: none"> 無法滿足利害關係人期待，未能展現重視低碳作為。 轉型之形象，失去客戶信任，導致減少營收。 	<ul style="list-style-type: none"> 透過公司網站、年報及企業社會責任報告書向利害關係人溝通執行成果。 重視企業形象及風險控管，透過認養行道樹、參加「地球一小時」活動以 	

項目		執行情形	
			響應節能減碳。
<ul style="list-style-type: none"> 另鑑別出8項氣候機會如下： 			
期間	機會	內容	
中期	提升水資源使用效率	落實節水措施、提升水資源使用效率，降低生產成本，進而降低缺水時對營運的衝擊與成本。	
中期	訂定風險管理程序	進行淹水情境分析，提升管理淹水風險與建置防水閘門，降低非預期期淹水發生時所產生之資本損失，提升氣候韌性作為企業競爭優勢。	
長期	取得公部門獎勵、碳排放抵減合作	取得公部門獎勵、碳排放抵減合作，降低未來可能面臨之碳稅或碳費，達到淨零排放。	
中期	再生能源利用	設置自有再生能源發電設備，降低溫室氣體，降低可能因外在電力不足所造成之風險，並進一步避免未來可能面臨之碳稅或碳費成本。	
長期	提高能源使用效率	公司營運中採購最新節能設備（如變頻冷氣機）與建構更具效率之系統（能源監控系統），提高能源使用效率、節省營運成本。	
中期	提升供應鏈穩定性	落實氣候風險鑑別，並定期稽核及輔導高風險供應商，確保風險的有效控制，降低為未來供應商面臨氣候風險變遷時所造成的斷鍊風險，提升供應鏈的穩定性，準時交貨。	
中期	在地採購	積極開發當地供應商，落實在地採購，降低管理營運成本，減少運送間接運輸溫室氣體排放，並創造地方就業機會與經濟繁榮，增加正面形象。	

項 目	執行情形													
	短期	發展綠色創新服務/商品 減少開發豬肉、牛肉類產品，推出新商品如低碳（豆、白肉、蛋、魚類）餐點、素食/植物基類品項增加收入，順應市場需求並降低全球因氣候變遷風險所帶來的衝擊。												
3. 敘明極端氣候事件及轉型行動對財務之影響。	<ul style="list-style-type: none"> 針對極端氣候事件及轉型行動，對財務之影響，詳如上揭項目2之說明。 面對氣候變遷所帶來的轉型風險、實體風險與機會，本公司將相關風險納入營運決策，辨識並管理風險，積極佈署與因應以維持企業之競爭力。 本公司成立溫室氣體推動小組，負責整體溫室氣體策略規劃及執行，並定期評估成效，進而持續改善及精進。 													
4. 敘明氣候風險之辨識、評估及管理流程如何整合於整體風險管理制度。	<ul style="list-style-type: none"> 為強化對氣候風險之關注及管理，並因應氣候變遷可能帶來的重大影響，本公司每年重新鑑別與評估重大氣候變遷風險與機會，於日常營運、策略規劃和決策過程中納入氣候變遷影響因素，分析可能對本公司產生之潛在衝擊，並擬訂因應措施。 本公司氣候風險管理流程主要分為五大步驟，從風險辨識、衡量、監控到報告，分述如下： <table border="1" data-bbox="868 282 1342 1485"> <thead> <tr> <th data-bbox="876 1361 916 1485">流程</th> <th data-bbox="876 282 916 1361">內容</th> </tr> </thead> <tbody> <tr> <td data-bbox="916 1361 1011 1485">1</td> <td data-bbox="916 282 1011 1361"> <ul style="list-style-type: none"> 氣候風險資料蒐集 部門主管訪談 </td> </tr> <tr> <td data-bbox="1011 1361 1107 1485">2</td> <td data-bbox="1011 282 1107 1361"> <ul style="list-style-type: none"> 辨識可能影響的事件及風險因子 鑑別氣候變遷風險與機會 </td> </tr> <tr> <td data-bbox="1107 1361 1155 1485">3</td> <td data-bbox="1107 282 1155 1361"> <ul style="list-style-type: none"> 重大風險及機會說明 </td> </tr> <tr> <td data-bbox="1155 1361 1251 1485">4</td> <td data-bbox="1155 282 1251 1361"> <ul style="list-style-type: none"> 制定風險因應策略 訂定風險管理指標與目標 </td> </tr> <tr> <td data-bbox="1251 1361 1342 1485">5</td> <td data-bbox="1251 282 1342 1361"> <ul style="list-style-type: none"> 定期評估並檢視成效 持續改善並精進 </td> </tr> </tbody> </table>		流程	內容	1	<ul style="list-style-type: none"> 氣候風險資料蒐集 部門主管訪談 	2	<ul style="list-style-type: none"> 辨識可能影響的事件及風險因子 鑑別氣候變遷風險與機會 	3	<ul style="list-style-type: none"> 重大風險及機會說明 	4	<ul style="list-style-type: none"> 制定風險因應策略 訂定風險管理指標與目標 	5	<ul style="list-style-type: none"> 定期評估並檢視成效 持續改善並精進
流程	內容													
1	<ul style="list-style-type: none"> 氣候風險資料蒐集 部門主管訪談 													
2	<ul style="list-style-type: none"> 辨識可能影響的事件及風險因子 鑑別氣候變遷風險與機會 													
3	<ul style="list-style-type: none"> 重大風險及機會說明 													
4	<ul style="list-style-type: none"> 制定風險因應策略 訂定風險管理指標與目標 													
5	<ul style="list-style-type: none"> 定期評估並檢視成效 持續改善並精進 													
5. 若使用情境分析評估面對氣候變	本公司將於113年進行情境分析評估面對氣候變遷風險之韌性，並於112年永續報告書中揭													

項 目	執行情形
遷風險之韌性，應說明所使用之情境、參數、假設、分析因子及主要財務影響。	露。
6. 若有因應管理氣候相關風險之轉型計畫，說明該計畫內容，及用於辨識及管理實體風險及轉型風險之指標與目標。	<p>本公司以「法規依循」、「硬體設備更新」與「溫室氣體盤查」三大主軸來管理各種實體風險及轉型風險：</p> <p>第一、定期更新各項氣候相關法規，嚴格遵守其規範要求，並作為轉型計畫的發展基礎。</p> <p>第二、更換具環保標章的硬體設備、淘汰耗油的公務車輛。</p> <p>第三、逐步完成溫室氣體盤查、規劃減量政策。</p>
7. 若使用內部碳定價作為規劃工具，應說明價格制定基礎。	本公司尚未制定內部碳定價，各相關部門持續研擬中。
8. 若有設定氣候相關目標，應說明所涵蓋之活動、溫室氣體排放範疇、規劃期程，每年達成進度等資訊；若使用碳抵換或再生能源憑證(RECs)以達成相關目標，應說明所抵換之減碳額度來源及數量或再生能源憑證(RECs)數量。	本公司致力降低碳排放強度(噸CO ₂ e/仟元營業額)，參考國內外節能減碳趨勢調整節能作為，設定2018年為基準年，目標每年減少1%碳排放強度，並擬定短、中、長期規劃，持續推動節能減碳措施並購置環保節能設備，預計於2030年減少12%碳排放強度。
9. 溫室氣體盤查及確信情形與減量目標、策略及具體行動計畫(另填於I-1及I-2)。	

1-1最近二年度公司溫室氣體盤查及確信情形

1-1-1 溫室氣體盤查資訊

敘明溫室氣體最近兩年度之排放量(公噸 CO₂e)、密集度(公噸 CO₂e/仟元)及資料涵蓋範圍。

溫室氣體：

年度	範疇一	範疇二	密集度 (噸CO ₂ e/仟元營收)
111	4,132.70	14,309.52	0.0056
112	4,792.70	15,126.21	0.0042

備註:111 年度資料涵蓋範圍為台北喜來登、台北寒舍艾美及礁溪寒沐；112 年度資料涵蓋範圍為台北喜來登、台北寒舍艾美、礁溪寒沐及寒居。

註 1：直接排放量(範疇一，即直接來自於公司所擁有或控制之排放源)、能源間接排放量(範疇二，即來自於輸入電力、熱或蒸氣而造成間接之溫室氣體排放)及其他間接排放量(範疇三，即由公司活動產生之排放，非屬能源間接排放，而係來自於其他公司所擁有或控制之排放源)。

註 2：直接排放量及能源間接排放量資料涵蓋範圍，應依本準則第 10 條第 2 項規定之令所定時程辦理，其他間接排放量資訊得自願揭露。

註 3：溫室氣體盤查標準：溫室氣體盤查議定書 (Greenhouse Gas Protocol, GHG Protocol) 或國際標準組織 (International Organization for Standard-ization, ISO) 發布之 ISO 14064-1。

註 4：溫室氣體排放量之密集度得以每單位產品/服務或營業額計算，惟至少應敘明以營業額 (新臺幣百萬元) 計算之數據。

1-1-2 溫室氣體確信資訊

敘明截至年報刊印日之最近兩年度確信情形說明，包括確信範圍、確信機構、確信準則及確信意見：

本公司尚未進行溫室氣體確信作業，已依照金管會規定規劃永續發展路徑圖，並將依時程進行盤查及查證。

註 1：應依本準則第 10 條第 2 項規定之令所定時程辦理，若公司未及於年報刊印日取得完整溫室氣體確信意見，應註明「完整確信資訊將於永續報告書揭露」，若公司未編製永續報告書者，則應註明「完整確信資訊將揭露於公開資訊觀測站」，

並於次一年度年報揭露完整之確信資訊。

註 2：確信機構應符合臺灣證券交易所股份有限公司及財團法人中華民國證券櫃檯買賣中心訂定之永續報告書確信機構相關規定。

1-2 溫室氣體減量目標、策略及具體行動計畫

敘明溫室氣體減量基準年及其數據、減量目標、策略及具體行動計畫與減量目標達成情形。

本公司設定 2018 年為基準年，目標每年減少 1% 碳排放強度，並擬定短、中、長期規劃，參考國內外節能減碳趨勢調整節能作為，持續推動節能減碳措施並購置環保節能設備，預計於 2030 年減少 12% 碳排放強度。

註 1：應依本準則第 10 條第 2 項規定之令所定時程辦理。

註 2：基準年應為以合併財務報告邊界完成盤查之年度，例如依本準則第 10 條第 2 項規定之令，資本額 100 億元以上之公司應於 114 年完成 113 年度合併財務報告之盤查，故基準年為 113 年，倘公司已提前完成合併財務報告之盤查，得以該較早年度為基準年，另基準年之數據得以單一年度或數年度平均值計算之。

(七)履行誠信經營情形及與上市上櫃公司誠信經營守則差異情形及原因

評估項目	運作情形		與上市上櫃公司誠信經營守則差異情形及原因
	是	否	
<p>一、訂定誠信經營政策及方案</p> <p>(一)公司是否制定經董事會通過之誠信經營政策，並於規章及對外文件中明示誠信經營之政策、作法，以及董事會與高階管理階層積極落實誠信經營政策之承諾？</p>	V	<p>本公司業已訂定「誠信經營作業程序及行為指南」及「道德行為準則」經董事會通過，若遇修正亦將提報最近期股東會進行報告，本公司「誠信經營作業程序及行為指南」及「道德行為準則」已揭露於公開資訊觀測站及公司網站，並已納入職工手冊中。</p> <p>本公司董事會全體成員業已於110年1月29日簽署「誠信經營聲明書」，聲明將確實遵守「上市上櫃公司誠信經營守則」及「寒舍餐旅管理顧問股份有限公司誠信經營作業程序及行為指南」之規定，於執行董事職務過程，絕無為獲得或維持利益，直接或間接提供、收受、承諾或要求任何不正當利益，或從事其他違反誠信、不法或違背受託義務之行為；另本集團各館之中階以上主管完成「誠信經營聲明書」簽署，積極落實誠信經營政策之承諾。</p>	無重大差異。
<p>(二)公司是否建立不誠信行為風險之評估機制，定期分析及評估營業範圍內具較高不誠信行為風險之營業活動，並據以訂定防範不誠信行為方案，且至少涵蓋「上市上櫃公司誠信經營守則」第七條第二項各款行為之防範措施？</p>	V	<p>本公司依據董事會通過之「誠信經營作業程序及行為指南」及「道德行為準則」相關條文，已制訂「員工接受餽贈/利益申報及利益衝突申報作業守則」，針對員工執行業務時可能遇到之收受利益、接受餽贈或利益衝突等較易引發不誠信行為</p>	無重大差異。

評估項目	運作情形		與上市上櫃公司誠信經營守則差異情形及原因
	是	否	
		<p>摘要說明</p> <p>風險之事項制定明確之處理及申報規範，本守則已提報董事長通過，並於每年底由本公司及各館總經理審閱其所轄單位之申報內容以評估潛在不誠信風險。</p> <p>另本公司尊重智慧財產權，法務室遵循經濟部智慧財產局相關規範，依法申請及使用商標；並由法務室專人列冊歸檔，每年第四季定期盤點，並提報董事會報告；最近一次提報日期為 112 年 11 月 9 日。相關執行情形同步揭露於本集團官方網站。</p> <p>食品安全衛生方面，本公司旗下各飯店設置專職之食品技師，與採購處、各館餐飲部門及稽核室共同合作，啟動「食品安全管制系統工作小組」機制，每季並召開一次集團食安會議檢討近期發生之生鮮採購及品管衛生缺失及提出改善措施；此外，採購處生鮮食材管單位每年亦會同食安技師定期執行重要食材供應商之實地稽核訪查評鑑作業。以維護消費者之食品安全。</p>	
(三)公司是否於防範不誠信行為方案內明定作業程序、行為指南、違規之懲戒及申訴制度，且落實執行，並定期檢討修正前揭方案？	V		無重大差異。

評估項目	運作情形		與上市上櫃公司誠信經營守則差異情形及原因
	是	否	
			摘要說明 序及行為指南」及「道德行為準則」之最新規定，適時予以檢討修正。 另本公司亦訂有「員工申訴及處理規範」，員工若遇到其他同仁違反公司規章制度、違法或不當行為，致影響公司權益，或發現其他同仁意圖利用職務取得不當利益，致影響公司權益，均可透過申訴制度進行舉報。
二、落實誠信經營 (一)公司是否評估往來對象之誠信紀錄，並於其與往來交易對象簽訂之契約中明定誠信行為條款？	V		本公司與集團所轄各館供應商簽署之「採購業務交易協議」中已明訂雙方均應遵守反賄賂守則，嚴禁佣金、回扣或其他不正當利益之給付與收受行為，任何一方於商業活動如涉有不誠信行為之情事，他方得隨時終止或解除合約。
(二)公司是否設置隸屬董事會之推動企業誠信經營專責單位，並定期(至少一年一次)向董事會報告其誠信經營政策與防範不誠信行為方案及監督執行情形？	V		本公司「誠信經營作業程序及行為指南」，指定董事長室為專責單位，負責相關事務。專責單位於112/11/9 向董事會報告內部規範及相關執行情形。
(三)公司是否制定防止利益衝突政策、提供適當陳述管道，並落實執行？	V		本公司「誠信經營守則」及「誠信經營作業程序及行為指南」規範，明定防止利益衝突之政策、提供適當之陳述管道，並要求本公司相關單位落實執行。 又本公司「董事會議事規範」，規範董事、經理人

評估項目	運作情形		與上市上櫃公司誠信經營守則差異情形及原因
	是	否	
			摘要說明 及其他出席或列席董事會之利害關係人於董事會進行中之利益迴避作法。 另本公司自107年起開始頒布實施「員工接受餽贈/利益申報及利益衝突申報作業守則」，依據本守則之規定，本公司員工若預期將承辦利益衝突之案件，或經檢視目前執行中工作內容已具有利益衝突情事，應立即填具「利益衝突申報表」，並簽署聲明後完成申報程序，落實執行防止利益衝突政策。
(四)公司是否為落實誠信經營已建立有效的會計制度、內部控制制度，並由內部稽核單位依不誠信行為風險之評估結果，擬訂相關稽核計畫，並據以查核防範不誠信行為為方案之遵循情形，或委託會計師執行查核？	V		本公司為促進誠信經營之落實，已建立相關之會計制度及內部控制制度。稽核室業已將「法令規章遵循作業」及「不誠信行為或不當行為檢舉作業」排入年度稽核計畫中，依據公司可能發生不誠信風險之相關行為執行定期查核。
(五)公司是否定期舉辦誠信經營之內、外部之教育訓練？	V		本公司不定期舉辦誠信經營之內外部訓練。為落實誠信經營，112年公司舉辦有關永續ESG、營運SOP、健康促進、食安/職安、衛生安全、服務專業、法令遵循、企業座談等相關課程，參與自辦或派外等教育訓練共17,438人次，訓練總時數共39,520.08小時。
三、公司檢舉制度之運作情形 (一)公司是否訂定具體檢舉及獎勵制度，並建立便利檢舉管道，及針對被檢舉對象指派適當之受理專人	V		為建立誠信透明之企業文化及促進健全經營，並保護檢舉人之權益，本公司訂有「員工申訴及處

評估項目	運作情形		與上市上櫃公司誠信經營守則差異情形及原因
	是	否	
<p>員？</p> <p>(二)公司是否訂定受理檢舉事項之調查標準作業程序、調查完成後應採取之後續措施及相關保密機制？</p>	V	<p>摘要說明</p> <p>理規範」，並依據本公司「誠信經營作業程序及行為指南」，於公司網站及內部網站建立並公告檢舉專線、檢舉電子郵件信箱，提供內部及外部人員申訴、檢舉或意見交流並受理犯罪、舞弊或違法等情事。本公司董事室為檢舉案件之受理單位，稽核室為檢舉案件之調查單位。</p> <p>檢舉管道資訊如下：</p> <p>一、檢舉專線：0979-608-705。</p> <p>二、檢舉信箱：comment@mh-hgroup.com</p> <p>三、檢舉案件之受理單位：董事長室。</p> <p>申訴應以書面或電郵提出，應記載申訴人姓名、職稱及部門，申訴事實、理由及冀望補救事項若有相關文件及證據應檢附之。</p> <p>申訴書所載內容應據實詳盡，不得有謾罵及攻訐性字眼。</p> <p>本公司「員工申訴及處理規範」規範受理檢舉之相關作業流程，專責調查小組完成調查報告後，將依據舉報事項所涉及之管理層級或影響範圍提出改善或應矯正懲處之建議事項，並將該加密後調查報告依核決權限提供相關管單位之最高主管詳閱，調查小組後續亦將追蹤受理事項之後續改善情形。</p> <p>申訴處理小組成員及相關當事人於調查期間及</p>	<p>與上市上櫃公司誠信經營守則差異情形及原因</p> <p>無重大差異。</p>

評估項目	運作情形		與上市上櫃公司誠信經營守則差異情形及原因
	是	否	
		<p>摘要說明</p> <p>調查結果後，對相關資料均應保密，嚴禁擅自對外發佈或透漏案情給他人。對於無法保密導致案情外流之相關當事人等，將依相關規定予以議處。</p> <p>另為確保本公司有暢通的管道可受理內部人員或外部人士舉報之不誠信行為或不當行為，本公司參酌最新版「公司治理實務守則」及「誠信經營作業程序及行為指南」中有關不誠信或不當行為之檢舉程序，於111/3董事會決議通過內部控制制度修正案，在「內部管理作業」新增「CT-19不誠信行為或不當行為檢舉作業」，作為內部稽核單位定期稽查公司是否依據受理檢舉事項之標準作業程序執行調查。</p>	
(三)公司是否採取保護檢舉人不因檢舉而遭受不當處置之措施？	V	<p>本公司「員工申訴及處理規範」載名：申訴之目的在於解決公司內部問題，總經理及調查小組成員應秉持公平公正精神調查及處理，公司不得因員工提出本規範所訂之申訴或協助他人申訴，而予以解雇、調職或為其他不利處分；並於「誠信經營作業程序及行為指南」中聲明：對於檢舉人身分及檢舉內容予以保密，並承諾保護檢舉人不因檢舉情事而遭不當處置。</p> <p>本公司112年度尚無受理員工內部舉報案件。</p>	無重大差異。
四、加強資訊揭露			

評估項目	運作情形		與上市上櫃公司誠信經營守則差異情形及原因
	是	否	
公司是否於其網站及公開資訊觀測站，揭露其所訂誠信經營守則內容及推動成效？	V	否	本公司已於公司網站及公開資訊觀測站揭露相關公司內部政策及推動執行情形。
五、公司如依據「上市上櫃公司誠信經營守則」訂有本身之誠信經營守則者，請敘明其運作與所訂守則之差異情形：本公司業已依據「上市上櫃公司誠信經營守則」訂定「誠信經營作業程序及行為指南」及「道德行為準則」，與運作情形無重大差異。			
六、其他有助於瞭解公司誠信經營運作情形之重要資訊：(如公司檢討修正其訂定之誠信經營守則等情形)			
本公司遵守公司法、商業會計法等相關規章或其他商業行為有關法令，以作為落實誠信經營之基本。			

(八)公司如有訂定公司治理守則及相關規章者，應揭露其查詢方式

本公司業已制訂「道德行為準則」、「誠信經營作業程序及行為指南」及「公司治理實務守則」，並公告於公開資訊觀測站及公司網站提供查詢，其網址為 <http://mops.twse.com.tw> 及 <http://www.mhh-group.com>。

(九)其他足以增進對公司治理運作情形之瞭解的重要資訊，得一併揭露

請詳公開資訊觀測站提供查詢，其網址為 <http://mops.twse.com.tw>。

(十)內部控制制度執行狀況應揭露事項

1.內部控制聲明書

寒舍餐旅管理顧問股份有限公司

內部控制制度聲明書

日期：113年3月8日

本公司民國一一二年度之內部控制制度，依據自行評估的結果，謹聲明如下：

- 一、本公司確知建立、實施和維護內部控制制度係本公司董事會及經理人之責任，本公司業已建立此一制度。其目的係在對營運之效果及效率(含獲利、績效及保障資產安全等)、報導具可靠性、及時性、透明性及符合相關規範暨相關法令規章之遵循等目標之達成，提供合理的確保。
- 二、內部控制制度有其先天限制，不論設計如何完善，有效之內部控制制度亦僅能對上述三項目標之達成提供合理的確保；而且，由於環境、情況之改變，內部控制制度之有效性可能隨之改變。惟本公司之內部控制制度設有自我監督之機制，缺失一經辨認，本公司即採取更正之行動。
- 三、本公司係依據「公開發行公司建立內部控制制度處理準則」(以下簡稱「處理準則」)規定之內部控制制度有效性之判斷項目，判斷內部控制制度之設計及執行是否有效。該「處理準則」所採用之內部控制制度判斷項目，係為依管理控制之過程，將內部控制制度劃分為五個組成要素：1.控制環境，2.風險評估，3.控制作業，4.資訊與溝通，及5.監督作業。每個組成要素又包括若干項目。前述項目請參見「處理準則」之規定。
- 四、本公司業已採用上述內部控制制度判斷項目，評估內部控制制度之設計及執行的有效性。
- 五、本公司基於前項評估結果，認為本公司於民國一一二年十二月三十一日的內部控制制度(含對子公司之監督與管理)，包括瞭解營運之效果及效率目標達成之程度、報導係屬可靠、及時、透明及符合相關規範暨相關法令規章之遵循有關的內部控制制度等之設計及執行係屬有效，其能合理確保上述目標之達成。
- 六、本聲明書將成為本公司年報及公開說明書之主要內容，並對外公開。上述公開之內容如有虛偽、隱匿等不法情事，將涉及證券交易法第二十條、第三十二條、第一百七十一條及第一百七十四條等之法律責任。
- 七、本聲明書業經本公司民國一一三年三月八日董事會通過，出席董事十人中，有○人持反對意見，餘均同意本聲明書之內容，併此聲明。

寒舍餐旅管理顧問股份有限公司

董事長：蔡伯翰 簽章

執行長：蔡伯翰 簽章

2.會計師專案審查內部控制制度審查報告：無。

(十一)最近年度及截至年報刊印日止，公司及其內部人員依法被處罰、或公司對其內部人員違反內部控制制度規定之處罰、主要缺失與改善情形：無。

(十二)最近年度及截至年報刊印日止，股東會及董事會之重要決議

1. 112 年股東會重要決議：

日期	重要決議	後續執行情形
112.05.30	1.承認 111 度營業報告書暨財務報告案。	已依公司法等相關法令規定向主管機關辦理備查及公告申報。
	2.承認 111 年度虧損撥補案。	本公司 111 年度期末待彌補虧損為新台幣 930,243,870 元。
	3.修訂本公司「公司章程」部分條文案。	已於 112.06.08 向經濟部商業司申請完成變更登記。
	4. 修訂「董事選任程序」部分條文案。	本案照案通過，依決議執行。
	5.增選一席獨立董事案。	選任陳翔中先生擔任獨立董事並於 112.05.30 當日進行公告。
	6.討論解除新任獨立董事之競業禁止案。	自決議後生效並於 112.05.30 當日進行公告。

2. 112 年度及截至 113 年 4 月 1 日止董事會重要決議：

日期	重要決議
112.01.12	1.通過本公司經理人薪酬案。 2.通過追認本公司稽核主管任免案。 3.通過訂定本公司「內部重大資訊處理作業程序」案。 4.通過本公司 111 年度員工年終獎金擬加發 0.2 個月案。
112.03.09	1.通過 111 年度營業報告書暨財務報告案。 2.通過 111 年度虧損撥補案。 3.通過出具 111 年度「內部控制制度聲明書」案。 4.通過本公司 112 年簽證會計師委任公費案。 5.通過擬預先核准簽證會計師、其事務所及事務所關係企業向本公司及子公司提供非認證服務(non-assurance services)事宜案。 6.通過修訂「董事選任程序」部分條文案。 7.通過修訂「永續發展實務守則」部分條文案。 8.通過本公司經理人薪酬案。 9.通過金融機構授信額度申請及展期案。 10.通過增選一席獨立董事案暨提請董事會通過提名之獨立董事候選人名單案。 11.通過討論解除新任獨立董事之競業禁止案。

日期	重要決議
	12.通過召開 112 年股東常會案。
112.05.12	1.通過本公司 112 年第 1 季合併財務報告案。 2.通過金融機構授信額度申請及展期案。 3.通過修訂「審計委員會組織規程」部分條文案。 4.通過修訂「薪酬委員會組織規程」部分條文案。 5.通過修訂「董事會績效評估辦法」(原：董事會自我評鑑或同儕評鑑辦法)部分條文案。 6.通過修訂「公司治理實務守則」部分條文案。 7.通過修訂「獨立董事之職責範疇規則」部分條文案。
112.05.30	1.委任陳翔中獨立董事擔任本公司第四屆薪資報酬委員會委員案。 2.委任陳翔中獨立董事擔任本公司第三屆審計委員會委員案。
112.08.11	1.通過本公司民國 112 年第 2 季合併財務報告案。 2.通過增加簽證會計師、其事務所及事務所關係企業向本公司及子公司提供非認證服務(non-assurance services)事項事宜案。 3.通過背書保證印鑑保管人異動案。 4.通過本公司民國一一一年永續報告書報告案。 5.通過金融機構授信額度申請及展期案。
112.11.09	1.通過本公司民國 112 年第 3 季合併財務報告案。 2.通過本公司 113 年度營運計畫暨預算案。 3.通過對子公司背書保證案。 4.通過訂定「關係人相互間財務業務相關作業規範」案。 5.通過訂定本公司一一三年度稽核計畫案。 6.通過追認本公司經理人薪酬及任命案。 7.通過修訂本公司「年終獎金發放辦法」案。 8.通過本公司 112 年度年終獎金發放月數案。 9.通過金融機構授信額度申請及展期案。
113.03.08	1.通過本公司薪酬案。 2.通過 112 年度營業報告書暨財務報告案。 3.通過 112 年度虧損撥補案。 4.通過 112 年度「內部控制制度聲明書」案。 5.本公司自 113 年第 1 季財務報表起，更換簽證會計師及簽證會計師委任獨立性評估案。 6.通過本公司 113 年簽證會計師委任公費案。 7.通過修訂「董事會議事規範」部份條文案。 8.通過修訂「股東會議事規則」部份條文案。 9.通過本公司召集 113 年股東常會案。

(十三)最近年度及截至年報刊印日止，董事對董事會通過重要決議，有不同意見且有紀錄或書面聲明者，其主要內容：無。

(十四)最近年度及截至年報刊印日止，公司董事長、總經理、會計主管、財務主管、內部稽核主管、公司治理主管及研發主管等辭職解任情形之彙總：無。

五、簽證會計師公費資訊

(一)簽證會計師公費資訊

單位：新台幣仟元

會計師事務所名稱	會計師姓名	會計師查核期間	審計公費	非審計公費	合計	備註
資誠聯合會計師事務所	賴宗義 支秉鈞	112 年度	2,540	850(註 1)	3,390	-
資誠企業管理顧問(股)公司	註 2	-	-	995(註 3)	995	-
資誠普華國際財務顧問有限公司	註 4			425(註 5)	425	

註 1：係為稅務簽證、兼營營業人簽證、收入協議程序及非擔任主管職務之全時員工薪資資訊簽證公費。

註 2：執行董事為林瓊瀛。

註 3：係「因應變局、創新突破」專案之顧問諮詢服務公費。

註 4：執行董事為翁麗俐。

註 5：係投資評估專案之顧問諮詢服務公費。

(二)更換會計師事務所且更換年度所支付之審計公費較更換前一年度之審計公費減少者，應揭露更換前後審計公費金額及原因：不適用。

(三)審計公費較前一年度減少達百分之十以上者，應揭露審計公費減少金額、比例及原因：不適用。

六、更換會計師資訊：

(一)關於前任會計師

更換日期	113年3月8日(董事會決議日)		
更換原因及說明	資誠聯合會計師事務所內部組織調整，支秉鈞會計師更換為涂展源會計師		
說明係委任人或會計師終止或不接受委任	當事人	會計師	委任人
	情況	不適用	
	主動終止委任		
不再接受(繼續)委任			
最新兩年內簽發無保留意見以外之查核報告書意見及原因	不適用		
與發行人有無不同意見： 不適用	有	會計原則或實務	
		財務報告之揭露	
		查核範圍或步驟	
		其他	
	無	說明	
其他揭露事項	不適用		

(二)關於繼任會計師

事務所名稱	資誠聯合會計師事務所
會計師姓名	賴宗義、涂展源
委任之日期	自 113 年第 1 季財務報表起迄今
委任前就特定交易之會計處理方法或會計原則及對財務報告可能簽發之意見諮詢事項及結果	不適用
繼任會計師對前任會計師不同意見事項之書面意見	不適用

(三)前任會計師對本準則第 10 條第 6 款第 1 目及第 2 目之 3 事項之復函：
不適用。

七、公司之董事長、總經理、負責財務或會計事務之經理人，最近一年內曾任職於簽證會計師所屬事務所或其關係企業者：無。

八、最近年度及截至年報刊印日止，董事、監察人、經理人及持股比例超過百分之十之股東股權移轉及股權質押變動情形

(一)董事、監察人、經理人及持股比例超過百分之十之股東股權移轉及股權質押變動情形

單位：股

職稱	姓名	112 年度		113 年截至 4 月 1 日止	
		持有股數增 (減)數	質押股數 增(減)數	持有股數增 (減)數	質押股數 增(減)數
董事長	蔡伯翰	-	-	-	-
董事	寒樁(股)公司	-	-	-	-
	法人代表：賴英里	(718,000)	-	(161,000)	-
董事 (大股東)	宣威投資(股)公司	-	-	-	-
	法人代表：蔡佳萱	-	-	-	-
董事	正弦資訊管理(股)公司	-	-	-	-
	法人代表：朱志威(註 1)	-	-	-	-
	法人代表：高妙華(註 2)	-	-	-	-
董事 (大股東)	東方美企業(股)公司	-	-	-	-
	法人代表：呂恩政	-	-	-	-
	法人代表：鄭娟芳	-	-	-	-
獨立董事	張樑	-	-	-	-
獨立董事	凌美琦	-	-	-	-
獨立董事	陳建平	-	-	-	-
獨立董事	陳翔中(註 3)	-	-	-	-
飯店總經理	傅大吉	-	-	-	-
副總經理	閔桂鈴	-	-	-	-
財務長	潘語蕙	-	-	-	-
副總經理	吳芳梅	(37,898)	-	-	-
副總經理	劉又瑜	(9,000)	-	-	-
副總經理	謝孟瀚(註 4)	-	-	-	-
副總經理	李邦媛(註 5)	-	-	-	-
副總經理	王菘珀(註 6)	-	-	-	-

註 1：正弦資訊 112 年 6 月 15 日解任法人代表。

註 2：正弦資訊 112 年 6 月 15 日改派之法人代表。

註 3：112 年 5 月 30 日選任獨立董事。

註 4：112 年 9 月 1 日擔任營運總經理室餐飲副總經理。

註 5：112 年 9 月 1 日擔任營運總經理室業務副總經理。

註 6：112 年 9 月 1 日擔任寒沐總經理室營運副總經理。

(二)股權移轉或股權質押之相對人為關係人者，應揭露該相對人之姓名、與公司、董事、監察人、持股比例超過百分之十股東之關係及所取得或質押股數；相對人並非關係人，故不適用。

九、持股比例占前十名之股東，其相互間為關係人或為配偶、二親等以內之親屬關係之資訊

單位：股； 113年4月1日

姓名	本人持有股份		配偶、未成年子女持有股份		利用他人名義合計持有股份		前十大股東相互間具有關係人或為配偶、二親等以內之親屬關係者，其名稱或姓名及關係		備註
	股數	持股比率	股數	持股比率	股數	持股比率	名稱(或姓名)	關係	
東方美企業(股)公司 負責人：呂恩政	15,474,546	15.24%	-	-	-	-	-	-	-
宣威投資(股)公司 負責人：黃碧珠	14,080,228	13.87%	-	-	-	-	春穗投資實業(股)公司	同一董事長	-
							寒椿(股)公司	董事長互為二親等姻親	
							寒舍國際酒店(股)公司	董事長互為二親等姻親	
寒舍國際酒店(股)公司 負責人：賴英里	10,000,000 105,803	9.85% 0.10%	-	-	-	-	寒椿(股)公司	同一董事長	-
							寒舍國際投資(股)公司	董事長互為一親等姻親	
							堪石山房投資(股)公司	董事長互為一親等姻親	
							宣威投資(股)公司	董事長互為二親等姻親	
							春穗投資實業(股)公司	董事長互為二親等姻親	
寒椿(股)公司 負責人：賴英里	7,112,743 105,803	7.01% 0.10%	-	-	-	-	寒舍國際酒店(股)公司	同一董事長	-
							堪石山房投資(股)公司	董事長互為一親等姻親	
							寒舍國際投資(股)公司	董事長互為一親等姻親	
							宣威投資(股)公司	董事長互為二親等姻親	
							春穗投資實業(股)公司	董事長互為二親等姻親	
堪石山房投資(股)公司 負責人：蔡伯翰	7,112,562 124,741	7.01% 0.12%	-	-	-	-	寒舍國際酒店(股)公司	董事長互為一親等姻親	-
							寒椿(股)公司	董事長互為一親等姻親	
							寒舍國際投資(股)公司	董事長互為二親等姻親	
寒舍國際投資(股)公司 負責人：黃閔暄	6,364,655 28,240	6.27% 0.03%	-	-	-	-	寒舍國際酒店(股)公司	董事長互為一親等姻親	-
							寒椿(股)公司	董事長互為一親等姻親	

姓名	本人持有股份		配偶、未成年子女持有股份		利用他人名義合計持有股份		前十大股東相互間具有關係人或為配偶、二親等以內之親屬關係者，其名稱或姓名及關係		備註
	股數	持股比率	股數	持股比率	股數	持股比率	名稱(或姓名)	關係	
達摩企業(股)公司 負責人：林正華	6,015,101	5.92%	-	-	-	-	堪石山房投資(股)公司	董事長互為二親等姻親	-
春穗投資實業(股)公司 負責人：黃碧珠	2,122,687	2.09%	-	-	-	-	宣威投資(股)公司 寒舍國際酒店(股)公司 寒椿(股)公司	同一董事長 董事長互為二親等姻親 董事長互為二親等姻親	-
川富投資(股)公司 負責人：周嘉倩	1,725,592 191,806	1.70% 0.21%	-	-	-	-	-	-	-
保富投資顧問(香港)有限公司投資專戶	1,305,000	1.29%	-	-	-	-	-	-	-

註1：本表所揭露者為加計特別股股數後占前十名之股東。

註2：持股比率係以已發行總股數 101,526,000 股計算。

十、公司、公司之董事、監察人、經理人及公司直接或間接控制之事業對同一轉投資事業之持股數，並合併計算綜合持股比例

112年12月31日；單位：仟股；%

轉投資事業(註)	本公司投資		董事、監察人、經理人及直接或間接控制事業之投資		綜合投資	
	股數	持股比例	股數	持股比例	股數	持股比例
寒溪投資股份有限公司	26,100	100.00	—	—	26,100	100.00
寒舍食譜股份有限公司	100	100.00	—	—	100	100.00
寒舍國際酒店股份有限公司	5,000	25.00	9,960	49.80	14,960	74.80

註：係公司以權益法認列之長期股權投資。

肆、募資情形

一、資本及股份

(一)股本來源

1.股份種類

113年4月1日；單位：股

股份種類	核定股本			備註
	流通在外股份	未發行股份	合計	
記名普通股	91,526,000	98,474,000	200,000,000	上市公司股票
特別股	10,000,000			未上市 (私募特別股)

2.股本形成

113年4月1日；單位：股/新台幣元

年 月	發行價格	核定股本		實收股本		備註		
		股數	金額	股數	金額	股本來源	以現金以外財產抵充股款者	其他
89.01	10	5,000,000	50,000,000	5,000,000	50,000,000	創立	無	註 1
91.06	10	55,000,000	550,000,000	55,000,000	550,000,000	減資彌補虧損 25,000,000 現金增資 525,000,000	"	註 2
94.01	10	200,000,000	2,000,000,000	100,000,000	1,000,000,000	現金增資 450,000,000	"	註 3
98.04	10	200,000,000	2,000,000,000	120,000,000	1,200,000,000	現金增資 200,000,000	"	註 4
101.12	20	200,000,000	2,000,000,000	126,000,000	1,260,000,000	現金增資 60,000,000	"	註 5
103.07	10	200,000,000	2,000,000,000	100,800,000	1,008,000,000	現金減資 252,000,000	"	註 6
105.05	50.44	200,000,000	2,000,000,000	111,526,000	1,115,260,000	現金增資 107,260,000	"	註 7
111.07	10	200,000,000	2,000,000,000	101,526,000	1,015,260,000	減資彌補虧損 200,000,000	"	註 8
	20					私募特別股 100,000,000		

註 1：係於 94 年重新申請設立登記證明，其核准變更為經濟部 94 年 10 月 12 日經授商字第 09401202990 號核准在案。

註 2：經濟部 91 年 06 月 21 日經授商字第 09101226250 號核准在案。

註 3：經濟部 94 年 01 月 05 日經授商字第 09301251770 號核准在案。

註 4：經濟部 98 年 04 月 09 日經授商字第 09801068400 號核准在案。

註 5：經濟部 101 年 12 月 28 日經授商字第 10101266030 號核准在案。

註 6：經濟部 103 年 07 月 15 日經授商字第 10301132400 號核准在案。

註 7：經濟部 105 年 06 月 07 日經授商字第 10501110150 號核准在案。

註 8：經濟部 111 年 07 月 11 日經授商字第 11101121770 號核准在案。

(二)股東結構

1.普通股

113年4月1日；單位：股

股東結構 數量	政府機構	金融機構	其他法人	個人	外國機構 及外國人	合計
人數	—	—	35	7,265	36	7,336
持有股數	—	—	64,723,772	23,142,458	3,659,770	91,526,000
持股比例	—	—	70.72%	25.28%	4.00%	100.00%

註：第一上市（櫃）公司及興櫃公司應揭露其陸資持股比例；陸資係指大陸地區人民來臺投資許可辦法第3條所規定之大陸地區人民、法人、團體、其他機構或其於第三地區投資之公司。

2.甲種特別股

113年4月1日；單位：股

股東結構 數量	政府機構	金融機構	其他法人	個人	外國機構 及外國人	合計
人數	—	—	1	—	—	1
持有股數	—	—	10,000,000	—	—	10,000,000
持股比例	—	—	100.00%	—	—	100.00%

(三)股權分散情形

1.普通股

113年4月1日；單位：人/股

持股分級	股東人數	持有股數	持股比例
1至999	1,585	424,399	0.46%
1,000至5,000	4,916	9,251,595	10.11%
5,001至10,000	480	3,782,938	4.13%
10,001至15,000	116	1,482,653	1.62%
15,001至20,000	63	1,159,961	1.27%
20,001至30,000	68	1,730,701	1.89%
30,001至40,000	29	1,011,542	1.10%
40,001至50,000	15	699,957	0.77%
50,001至100,000	22	1,396,531	1.53%
100,001至200,000	21	3,206,406	3.50%
200,001至400,000	8	2,231,094	2.44%
400,001至600,000	0	0	0.00%
600,001至800,000	2	1,414,833	1.55%
800,001至1,000,000	0	0	0.00%
1,000,001以上	11	63,733,390	69.63%

持股分級	股東人數	持有股數	持股比例
合計	7,336	91,526,000	100.00%

2.甲種特別股

113年4月1日；單位：人/股

持股分級	股東人數	持有股數	持股比例
1,000,001 以上	1	10,000,000	100.00%
合計	1	10,000,000	100.00%

(四)主要股東名單

持股比例達百分之五以上之股東或股權比例占前十名之股東名稱、持股數額及比例：

113年4月1日；單位：股

主要股東名稱	股份	持有股數	持股比例
東方美企業股份有限公司		15,474,546	15.24%
宣威投資股份有限公司		14,080,228	13.87%
寒舍國際酒店股份有限公司		10,000,000	9.85%
寒樁股份有限公司		7,112,743	7.01%
堪石山房投資股份有限公司		7,112,562	7.01%
寒舍國際投資股份有限公司		6,364,655	6.27%
達摩企業股份有限公司		6,015,101	5.92%
春穗投資實業股份有限公司		2,122,687	2.09%
川富投資股份有限公司		1,725,592	1.70%
保富投資顧問（香港）有限公司投資專戶		1,305,000	1.29%

註1：本表所揭露者為加計特別股股數後占前十名之股東。

註2：持股比率係以已發行總股數 101,526,000 股計算。

(五)最近二年度每股市價、淨值、盈餘、股利及相關資料

單位：新台幣元；仟股

項目	年度	111 年度	112 年度	113 年截至 3 月 31 日(註 6)
	每股市價	最高	32.30	86.00
(註 1)	最低	21.00	29.75	48.05
	平均	25.93	60.62	56.87
每股淨值	分配前	7.08	11.68	—
	分配後	7.08	尚未分配	—
每股盈餘	加權平均股數	91,526	91,526	91,526
	每股盈餘	(3.69)	4.52	—

項 目	年 度		111 年度	112 年度	113 年截至 3 月 31 日(註 6)
	追溯調整每股盈餘		(3.69)	4.52	—
每 股 股 利	現金股利		—	—	—
	無償 配股	盈餘配股	—	—	—
		資本公積配股	—	—	—
	累積未付股利		—	—	—
投資報酬 分析	本益比(註 3)		(6.67)	11.56	—
	本利比(註 4)		—	—	—
	現金股利殖利率(註 5)		—	—	—

註1：資料來源為臺灣證券交易所網站當年度股價普通股最高及最低市價，並按當年度成交值與成交量計算當年度平均市價。

註2：係以年底已發行之股數為準並依據董事會或次年度股東會決議分配之情形填列。

註3：本益比＝當年度每股平均收盤價／每股盈餘。

註4：本利比＝當年度每股平均收盤價／每股現金股利。

註5：現金股利殖利率＝每股現金股利／當年度每股平均收盤價。

註6：每股淨值、每股盈餘應填列截至年報刊印日止最近一季經會計師查核（核閱）之資料；其餘欄位應填列截至年報刊印日止之當年度資料。

(六)公司股利政策及執行狀況

1. 公司章程所定之股利政策

本公司年度如有獲利，應提撥不低於1%為員工酬勞，由董事會決議以股票或現金分派發放，其發放對象包含符合一定條件之從屬公司員工；本公司得以上開獲利數額，由董事會決議提撥不高於1%為董事酬勞。員工酬勞及董事酬勞之分派應由董事會以董事三分之二以上之出席及出席董事過半數同意之決議行之，並報告股東會。但公司尚有累積虧損時，應預先保留彌補數額，再依前項比例提撥員工酬勞及董事酬勞。

本公司年度總決算如有盈餘，應先提繳稅款，彌補以往虧損，次提百分之十為法定盈餘公積，但法定盈餘公積已達本公司實收資本額時，得不再提列；其餘於必要時得依法令或主管機關規定，提撥或迴轉特別盈餘公積，如尚有盈餘，併同以前年度累積未分配盈餘，由董事會擬具分派股東股利之議案，以發行新股方式為之時，提請股東會決議分配之；以現金方式為之時，授權董事會以董事三分之二以上之出席及出席董事過半數同意之決議分配之，並報告股東會。

本公司盈餘之分派，需視公司所處環境及成長階段，兼顧股東利益、平衡股利及公司長期財務規劃等，由董事會依據經營結果及資本規劃情形，擬訂盈餘分派方式及金額。每年就可供分配盈餘提撥不低於百分之十，分配股東股利，分配股東股利時得以現金或股票方式為之，其中現金股利不低於股利總額之百分之二十。

2.本次股東會擬議股利分派之情形：本公司民國 112 年度為盈餘，惟扣除累積虧損後尚無盈餘，故無盈餘分派情形。

(七)本次股東會擬議之無償配股對公司營業績效及每股盈餘之影響：不適用。

(八)員工、董事及監察人酬勞

1.公司章程所載員工、董事及監察人酬勞之成數或範圍：請詳上述(六)之說明。

2.本期估列員工、董事及監察人酬勞金額之估列基礎、以股票分派之員工酬勞之股數計算基礎及實際分派金額若與估列數有差異時之會計處理。

本公司對於員工及董監事酬勞之估列基礎係以本公司章程所定之成數為基礎估列計算，並認列為當期之營業費用；若實際分派金額與估列數有差異時，視為會計估計變動，列為實際分派年度之損益。本公司民國 112 年度為盈餘，惟扣除累積虧損後尚無盈餘，故不予估列員工酬勞及董監酬勞。

3.董事會通過分派酬勞情形：本公司民國 112 年度為盈餘，惟扣除累積虧損後尚無盈餘，故不予分派員工酬勞及董監酬勞。

4.前一年度員工、董事及監察人酬勞之實際分派情形(包括分派股數、金額及股價)、其與認列員工、董事及監察人酬勞有差異者並應敘明差異數、原因及處理情形。

本公司 111 年度營運虧損，無酬勞分派情形，故不適用。

(九)最近年度及截至年報刊印日止公司買回本公司股份情形：無。

二、公司債辦理情形：無。

三、特別股辦理情形：

發行日期 (註 2)		項 目	私募甲種特別股(註 3) 111 年 8 月 5 日
	面 額		新台幣 10 元
	發 行 價 格		新台幣 20 元
	股 數		10,000 仟股
	總 額		新台幣 200,000 仟元
權利 義務 事項	股 息 及 紅 利 之 分 派		1.股息：甲種特別股股息為年利率 3%，依每股發行價格計算。 2.股息發放：甲種特別股股息得每年以現金一次發放，由董事會或依董事會之決議授權董事長訂定基準日支付前一年度得發放之股息。發行年度及收回年度股息之發放數，按當年度實際發行天數計算。 3.本公司年度決算如有盈餘，除依法完納稅捐外，應先彌補以往年度虧損並依法提列法定

發行日期 (註 2)		私募甲種特別股(註 3) 111 年 8 月 5 日
		<p>盈餘公積，再依法令或主管機關規定提撥或迴轉特別盈餘公積，如尚有盈餘，得優先分派甲種特別股當年度得分派之股息。</p> <p>4. 本公司對甲種特別股之股息分派具自主裁量權，如因本公司年度決算無盈餘或盈餘不足分派特別股股息，或基於其他必要之考量，得經董事會決議不分派甲種特別股股息，不構成違約事由，甲種特別股股東不得異議。</p> <p>5. 甲種特別股為非累積型，其決議不分派或分派不足額之股息，不累積於以後有盈餘年度遞延償付。</p> <p>6. 甲種特別股股東除領取前述股息外，不得參加普通股關於盈餘及資本公積為現金及撥充資本之分派。</p>
	剩餘財產之分派	甲種特別股股東分派本公司剩餘財產之順序優先於普通股股東，且與本公司所發行之各種特別股股東之受償順序相同，均次於一般債權人，但以不超過分派當時已發行流通在外特別股股份按發行價格計算之數額為限。
	表決權之行使	甲種特別股股東於普通股股東會無表決權及選舉權，但於特別股股東會或涉及特別股股東權利義務事項之股東會有表決權。
	其他	<p>1. 甲種特別股溢價發行之資本公積，於該特別股發行期間，除彌補虧損外不得撥充資本。</p> <p>2. 甲種特別股發行期間不上市交易。</p>
特別股 流通在 外	收回或轉換數額	-
	未收回或轉換餘額	10,000 仟股
	收回或轉換條款	<p>1. 甲種特別股屬無到期日，甲種特別股股東不得要求本公司收回其所持有之甲種特別股之權利。但本公司得於發行屆滿二年之次日起隨時按原實際發行價格，收回全部或一部份之甲種特別股。未收回之甲種特別股，仍延續本條各款發行條件之權利義務。於甲種特別股收回當年度，如本公司決議發放股息，截至收回日應發放之股息，按當年度實際發行日數計算。</p> <p>2. 甲種特別股不得轉換成普通股。</p>

項 目		發行日期 (註 2)		私募甲種特別股(註 3) 111 年 8 月 5 日
		每股 市價	當 年 度 截 至 113 年 4 月 18 日 (註 4)	最 高
最 低	-			
平 均	-			
附其 他權 利	截至年報刊印日止已轉換或認 股金額		甲種特別股不得轉換成普通股	
	發 行 及 轉 換 或 認 股 辦 法		請參閱本公司之公司章程	
發行條件對特別股股東權益影響、股權 可能稀釋情形及對現有股東權益影響			私募甲種特別股價格之訂定係依據「公開發行 公司辦理私募有價證券應注意事項」規定，並 考量公司未來發展及私募有價證券之轉讓時 點、對象及數量均有限制，且不得洽辦上市掛 牌，流動性較差等因素，故其價格訂定方式應 屬合理，對股東權益不致有重大影響。	

註 1：特別股辦理情形含辦理中之公募及私募特別股。辦理中之公募特別股係指已經本會生效（核准）者；辦理中之私募特別股係指已經董事會決議通過者。

註 2：欄位多寡視實際辦理次數調整。

註 3：屬私募者，應以顯著方式標示。

註 4：應填列截至年報刊印日止之當年度資料。

四、海外存託憑證辦理情形：無。

五、員工認股權憑證辦理情形：無。

六、限制員工權利新股辦理情形：無。

七、併購或受讓他公司股份發行新股辦理情形：無。

八、資金運用計畫執行情形

截至年報刊印日之前一季止，前各次發行或私募有價證券尚未完成或最近三年內已完成且計畫效益尚未顯現者：無。

伍、營運概況

一、業務內容

(一)業務範圍

1.所營業務之主要內容

- (1)經營國際觀光旅館。
- (2)附設中西餐廳、咖啡廳、酒吧、會議廳、健身房、三溫暖、美容、商店（書刊、鮮花、紀念品等銷售）及停車場之經營。
- (3)旅館管理之諮詢顧問業務。
- (4)各種休閒育樂產業設施經營之諮詢診斷分析顧問業務。
- (5)除許可業務外，得經營法令非禁止或限制之業務。

2.主要產品之營業比重

單位：新台幣仟元；%

年度 主要商品	111 年度		112 年度	
	金額	%	金額	%
客房收入	1,094,553	31.98%	1,881,468	38.94%
餐飲收入	2,207,649	64.51%	2,828,897	58.56%
其他收入	120,008	3.51%	120,770	2.50%
合計	3,422,210	100.00%	4,831,135	100.00%

3.公司目前之商品（服務）項目及計畫開發之新商品（服務）

(1)台北喜來登大飯店

自91年7月起，原來來飯店正式由寒舍餐旅管理顧問股份有限公司接掌營運，並更名為台北喜來登大飯店。為了能夠創造出煥然一新的精緻時尚風格，並保留古典中國優雅蘊斂的文化元素，台北喜來登經過近三年的全館重新裝修後，館內處處可見精心擺置的古董藝術精品，及饒富趣味的古中國意象圖騰。台北喜來登共擁有688間的各式經典客房、主題套房及親子房，及多間中、西、日及泰式等美食餐廳，提供賓客最豐富精采的食宿享受。

(2)台北寒舍艾美酒店

台北寒舍艾美酒店於99年12月正式開幕，座落於台北時尚及藝文核心地帶-信義計劃區內，鎖定頂級客層需求，規劃160間包含六款兼具寬敞而優雅的設計及挑高格局之客房及套房，並擁有品味創新的美食餐廳、巧克力甜點專賣店及時尚酒吧等，其富有前瞻性且引領時尚的內涵，不僅為賓客奉上完美的入住享受，更帶來駕馭自如的探索之旅。

(3)礁溪寒沐酒店

礁溪寒沐酒店於106年11月正式開幕，此酒店係本公司首間自創品牌之休閒度假型飯店，座落於好山好水的礁溪，包含酒店及行館二棟建築體，

分別有118間及72間客房，每間客房均設有獨立溫泉浴池；另囊括3間主題餐廳、宴會廳、兒童休憩區、寵沐苑、綜合溫泉池、戶外游泳池、健身中心及露天風呂等休閒設施。礁溪寒沐酒店將自然、名湯與在地文化完美融合，詮釋靜謐雅致的生活美學，盡享單純的閒暇時光，為旅客創造與眾不同的旅居體驗。

(4) 台北寒居酒店

台北寒居酒店於111年5月開正式開幕，此酒店緊鄰於交通便捷的台北松江南京捷運站出口，係本公司首間之精品飯店住宅，酒店擁有111間客房及1間傳遞「好食、好感、好心情」之品牌理念的創意料理餐廳。寒居酒店以「心」的體驗出發，打造繁忙城市中的桃花源，讓入住的旅客都能放緩腳步、喚醒能量，體驗結合市井文化及駐足鄰里間的新旅程。

(二) 產業概況

1. 產業之現況與發展

自108年末新型冠狀病毒肺炎疫情爆發以來，全球面臨史無前例的健康、社會及經濟危機。隨著新冠肺炎病毒株不斷變異，已逐漸呈現流感化的趨勢，大多數感染者呈現輕微症狀或無症狀。因此，各國考量民眾疫苗覆蓋率的提高，選擇與病毒共存，陸續鬆綁邊境檢疫限制，這也增加了跨國旅行的便利性，而隨著國際航班逐漸恢復，也有助於提升載客量。此外，疫情期間民眾壓抑已久的國外旅遊需求也在邊境解封後迅速爆發，形成了疫後的報復性旅遊現象，使得112年各國的出入境旅客數量大幅增長，為觀光和旅宿業注入了一股新活力。在餐飲方面，隨著疫情解封，人們對疫情的擔憂減少，企業開始重新舉辦尾牙、春酒和會議活動。先前因疫情延期婚禮的新人也紛紛補辦婚宴，使得整體餐飲市場比去年更加熱絡。

隨著全球各國陸續解封邊境管制及解除觀光限令，台灣於111年10月也正式開放邊境，國際觀光市場轉趨活絡。交通部觀光局宣布，113年的目標是將來台之國際觀光旅客數恢復到疫情前1,200萬人次的水準，並且在2025年超越疫情前水準。同時，積極持續實施「Tourism 2025—臺灣觀光邁向2025方案(110-114年)」各項計畫，透過「打造魅力景點、整備主題旅遊、優化產業環境、推展數位體驗及廣拓觀光客源」等 5 大策略，以帶動觀光產業的加速復甦。

外籍旅客入境我國人數概況

單位：萬人；%

項目	107年	108年	109年	110年	111年	112年
來台旅客人數	1,106.7	1,186.4	137.8	14.0	89.6	648.7
成長率	3.05	7.21	-88.39	-89.8	537.8	624.0

資料來源：交通部觀光局觀光市場統計

由於新冠肺炎疫情趨緩，我國政府於111年10月上旬全面開放邊境，於112年更陸續鬆綁出入境檢疫規定，例如，於1月底取消自中國來臺旅客唾液PCR檢測規定，以及於112年2月開放港澳居民來台自由行，同時恢復網路線上簽證及雲端停留之申請，使得來台觀光和商務的人士數量大幅增加。

依據交通部觀光局統計，112年來台旅客人次達648.7萬，較去年大幅成長了624%，由下圖可見各國來台旅客人次皆較111年大幅成長，以港澳、日韓和東南亞等亞洲地區之遊客占大宗。其中以港澳地區旅客人次較111年成長3,577.3%位居第一，韓國年增率1,339.14%位居第二，日本年增率959.44%位居第三，再來依次為中國大陸828.17%、亞洲其他地區468.48%、最後則是東南亞地區亦成長365.56%。112年香港旅遊人次高達119.96萬，係因前述港澳地區人士自由行政策開放，以及台灣地理位置較為接近，觀光價格相對其他國家便宜，因此吸引了眾多香港澳門旅客選擇造訪台灣。而日本因與台灣兩地人民關係相當友好，故許多日本旅客會選擇台灣作為旅遊之目的地。近年因台劇《想見你》、《我們與惡的距離》在韓國爆紅，當地民眾因此受到台灣文化及美食等特色吸引，加上兩地航線短，飛行時數少，方便民眾規劃旅行，故越來越多韓國民眾造訪台灣。由於台灣政府近年來積極推動觀光新南向政策，除擴大免簽及線上簽證適用國家，亦致力於打造穆斯林友善環境，提高東南亞旅客來台旅遊之意願。而在亞洲以外地區則因疫後跨國旅遊動能及商務洽公需求恢復，歐美及紐澳地區入境我國人數亦有所增長。

112年度主要客源旅客來台國別比重及成長率

地區/國家	來台人次	年增率%	比重%	比重較108年度增減%
亞洲	5,432,055	679.58	83.7	-5.3
中國大陸	226,269	828.17	3.5	-19.4
日本	928,235	959.44	14.3	-4.0
香港、澳門	1,199,572	3,577.30	18.5	3.7
韓國	744,727	1,339.14	11.5	1.0
東南亞	2,253,483	365.56	34.7	12.9
亞洲其他地區	79,769	468.48	1.2	0.5
美洲	639,976	487.99	9.9	3.4
歐洲	298,986	353.08	4.6	1.3
大洋洲	104,205	598.42	1.6	0.5
其他地區	11,729	354.98	0.2	1.0
總計	6,486,951	624.02	100.0	

資料來源：交通部觀光局統計資料

2. 產業上、中、下游之關聯性

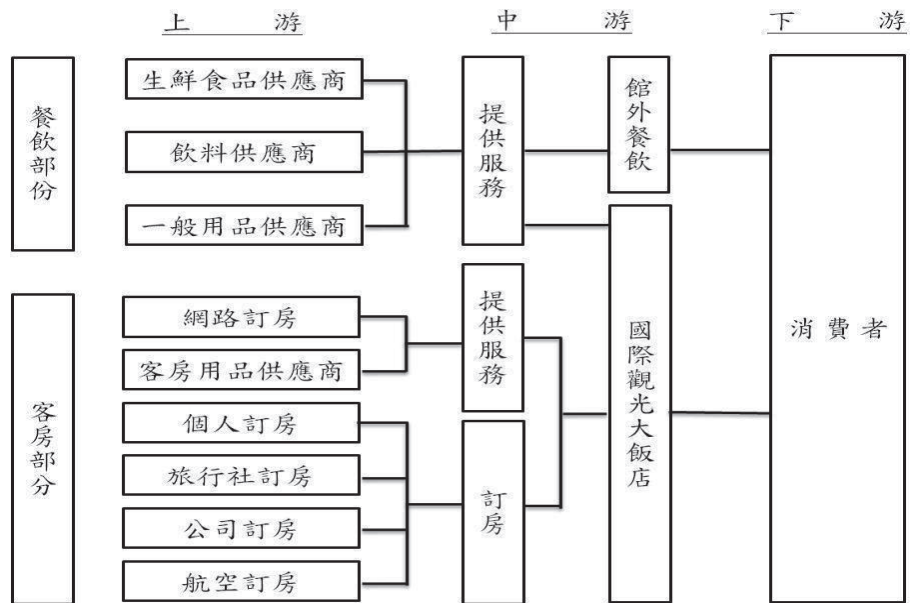

本公司主要係經營國際觀光旅館及提供餐飲、休閒育樂設施、會議場所等服務，就整體觀光旅館產業關聯性而言，本公司位屬產業之中游。本公司最主要之營業收入來源為餐飲及客房收入，於餐飲部分係向上游供應商採購生鮮食品、飲料及一般用品後，提供美味佳餚予下游之終端消費者如散客或旅行團；而客房部分，本公司接受網路、個人、旅行社或公司團體訂房，且向上游廠商添購客房相關用品，使旅客享受舒適且優質之住房服務。

3. 產品之各種發展趨勢

(1) 政府積極推動觀光產業發展

推動「Tourism 2025—臺灣觀光邁向2025方案(110-114年)」各項計畫，並調整布局以永續、綠色旅遊為方向，透過「打造魅力景點、整備主題旅遊、優化產業環境、推展數位體驗及廣拓觀光客源」等 5 大策略，以「品質旅遊 軟硬兼備」創造「臺灣好魅力」、「政策引導 跨域整合」展現「臺灣好多元」、「轉型優化 鏈結產業」提升「臺灣好服務」、「數位應用 智慧行旅」便利「臺灣好暢遊」、「網路聲量 精準行銷」開創「臺灣好集客」展現臺灣五好新氣象。

(2) 網路科技發達及線上旅遊市場快速擴大

隨著網路科技發達及行動裝置普及，線上旅遊訂房網站（OTA，Online Travel Agency）經營模式快速崛起，OTA係通過控股、戰略結盟、仲介等方式整合上游資源，向下游直接銷售的線上旅行社，經營模式亦屬B2C，主要是以促成交易以收取佣金的方式來獲利，如Agoda、攜程、Expedia、Booking.com、Hotels.com等知名跨國OTA，因其擁有龐大的資料庫，可以迅速滿足旅客的各種需求，因此在貼近顧客，以及品牌力等方面擁有強大競爭力，帶動近年來國內旅遊市場透過OTA通路銷售的比

例逐年提高，已經成為許多旅館的訂房主要客源。

(3)服務朝向智慧化發展

隨著大數據(Big Data)、資料庫分析等運用，未來飯店集團內部系統皆可整合成一套完整的資訊化體系，包括訂房、結帳、採購、倉儲等系統，管理科技化將節省部分人力，節省之人力將可移轉給旅客提供更細緻化的服務，更甚者透過消費者偏好紀錄，追蹤分析旅客喜好創造新服務，如規劃特殊房型、預留會議空間等，抓住消費需求精準行銷。

隨著科技的進步，配備智慧型家電的智慧飯店已經成為未來住宿服務業者的競爭優勢，自攜設備(BYOD, Bring Your Own Device)的概念逐漸受到飯店業者的重視，旅客可以透過下載APP使用個人手機操控飯店設施，提升設施使用的便利性。除此之外，也有飯店業者於房間內配置智慧音箱，旅客可直接透過聲控操控房內照明設備、空調、詢問客房服務、附近景點等，成為每位旅客的私人小管家。藉由提供智慧化服務亦可協助飯店業者更深入了解客人的喜好，強化飯店營運管理。

(4)休閒旅遊精緻化

隨著旅遊趨勢的改變，消費者對安全防護及旅遊體驗至為要求，定點旅遊與深度旅遊成為新主流，對於休閒設施是否完善、服務人員素質、週邊行程安排及是否有親子互動活動等更為要求，因此，精緻及彈性化的休閒旅遊將成為業者競爭之主要利器。

(5)分眾化成為品牌經營重要課題

因應旅遊趨勢轉變，近年來各飯店集團使出渾身解數，依據不同目標客群擬定品牌之產品行銷策略，從高端奢華到商務平價，亦或從貼心專業的管家服務到輕服務模式，甚至延伸出主題式飯店。除了透過主題性分眾外，各區域飯店亦積極創造在地化的消費體驗，透過在地生活與文化體驗讓旅客產生共鳴，進而提升顧客黏著度。

(6)自媒體時代的來臨

近年來網路社群崛起，Youtuber及網紅等等KOL的影響力也日趨擴大，成為廠商宣傳品牌產品的重要媒介，廠商可透過邀請KOL分享飯店住宿及餐食體驗，增加產品曝光度，達到良好的宣傳效果，消費者甚至可直接透過KOL提供之連結下訂住宿及餐券，直接達到銷售商品的目的。

4.競爭情形

國內觀光旅館市場量體持續擴大，國內住宿業者積極引進國外連鎖飯店品牌，持續布建在台據點，雖因競爭激烈，已削弱投資者進入此市場之意願，且部分營運表現不佳之業者陸續退出市場，不過多家於景氣高峰時籌備、興建的住宿服務設施仍將持續投入營運，且投入市場之高級商務酒店瓜分有限的商務旅客與高消費族群客源；近年又興起短期共享租屋平台網站，促使一般住宅空間進入住宿服務市場，故國內住宿業供過於求之壓力仍繼續存在。

相較於國內觀光旅館業者綿密的據點與餐飲等多角化布局，國外主要飯店集團則以品牌綜效的跨國集客力見長，反觀部分較無特色與強力品牌後盾支援的中小型住宿服務業者在削價競爭策略難以奏效後，除加入大型飯店集團外，最後恐難逃退出市場之命運，顯示住宿服務業大者恆大的態勢日益明顯；國內住宿服務市場亦逐漸進入從量升到質變的整理期，住宿服務設施由單純滿足商務、觀光需求，朝向符合當地觀光資源、可充分利用館內設施的多元化客群酒店發展，而如何利用所在區位發展差異化服務體驗，以吸引型態各異與興趣多變的消費者，則成為各業者的發展重點。

(三)技術及研發概況

本公司為持續提升優質的餐旅服務品質，提供旅客彈性、創新、差異化的服務，陸續引進管理科技化的概念，E化營運流程以簡化作業節省人力、開發寒舍生活 APP 以精準紀錄消費者的喜好並隨時追蹤，打造數位化住宿、用餐體驗。本公司 112 年度投入之研發費用計\$3,531 仟元。

(四)長、短期業務發展計畫

1.短期業務發展計畫

- (1)提高食安自主管理及強化供應商源頭管理機制，以維護本公司美食形象及保障消費者權益。
- (2)加強消費者防護，提升旅程彈性及數位化服務，以提供消費者深刻的旅遊體驗。
- (3)運用客房庫存量/市場供需與售價之有效控管，增加每房之平均產值。
- (4)為因應國際性連鎖旅館經營者之長遠競爭，將提高服務品質並積極培訓旅館專業管理人才。
- (5)加強服務品質以成為「台灣最高品質之餐旅品牌」為宗旨，整合集團旗下之旅館及餐飲服務，推出「寒舍生活 APP」數位化平台，提供會員消費累點及一次性購足的便利性服務等，進而穩定提升國內外餐飲及住宿客源之忠誠度，以降低市場競爭之風險，進而鞏固現有客源並積極開發新市場客源。
- (6)積極與異業合作，將產品結合住房包裝，提升市場話題性、共創商機。

2.長期業務發展計畫

- (1)充分發揮品牌與飯店產品優異性，審慎控制經營成本及銷售通路極大化以提昇營業利潤，並持續發展市場行銷導向之事業體。
- (2)提供個人化之精緻體驗服務，以創新的產品，殷勤便捷的居留環境提昇客戶的滿意度與使用頻率。
- (3)增加商務旅客之住房比率及附加消費金額，維持市場較高收益之領導地位。
- (4)實踐友善環境、結合在地文化、推動綠色採購，落實永續旅遊。
- (5)持續尋覓適合地點以發展觀光旅館事業分支據點，以提供高品質之住宿及休閒設施。
- (6)積極爭取獎勵旅遊與國際會議在台舉辦之場地服務與住房機會。

(7)積極開發餐飲新通路市場，以開拓客源、拓展營收，增加營收成長動能。

二、市場及產銷概況

(一)市場分析

1.主要商品(服務)之銷售(提供)地區

本公司為國內之觀光飯店經營業者，且目前營運據點尚未開拓至國外地區，因此服務提供地區100%位於國內，就112年度而言，本公司之餐旅服務收入及其他收入分別佔營業收入淨額之97%及3%。本公司最近二年度之客房業務依客戶來源性質之佔比及客源國籍佔比明細如下：

(1)本公司最近二年度住房依市場別佔營收比重

單位：%

館別 年度 性質(註1)	台北喜來登		台北寒舍艾美		礁溪寒沐		台北寒居(註2)	
	111 年度	112 年度	111 年度	112 年度	111 年度	112 年度	111 年度	112 年度
散客	78.8	75.5	89.9	91.5	72.0	68.8	99.2	98.2
團客	16.9	20.3	10.1	8.5	28.0	31.2	0.8	1.8
其他	4.3	4.2	0.0	0.0	0.0	0.0	0.0	0.0
合計	100.0	100.0	100.0	100.0	100.0	100.0	100.0	100.0

資料來源：本公司自行統計之資料。

註1：散客及團客之區別在於團客係指單次訂房八間或十間以上之房客；其他係指長期住房或航空公司機組員等房客。

註2：台北寒居於111年3月19日開始試營運，並於同年5月5日正式開幕。

(2)本公司最近二年度旅客國籍依住房晚次(Room Nights)之佔比

單位：%

台北喜來登			台北寒舍艾美			礁溪寒沐			台北寒居(註)		
年度 國籍	111	112	年度 國籍	111	112	年度 國籍	111	112	年度 國籍	111	112
臺灣	71.1	32.1	臺灣	72.7	40.1	臺灣	98.7	93.6	臺灣	87.8	34.9
美國	13.0	20.4	美國	8.3	23.2	香港	0.0	2.4	香港	1.2	30.2
日本	1.8	13.8	香港	1.8	10.5	美國	0.9	1.7	美國	2.0	5.9
香港	1.4	5.2	中國	0.7	2.9	日本	0.0	0.4	日本	1.7	4.8
其他	12.7	28.5	其他	16.5	23.3	其他	0.4	1.9	其他	7.3	24.2
合計	100.0	100.0	合計	100.0	100.0	合計	100.0	100.0	合計	100.0	100.0

資料來源：本公司自行統計之資料。

註：台北寒居於111年3月19日開始試營運，並於同年5月5日正式開幕。

2.市場占有率

本公司營收主要來源之台北喜來登大飯店及台北寒舍艾美酒店，其同屬台北市地區國際觀光旅館，主要競爭對手包括晶華酒店、台北君悅酒店、台北W飯店、台北萬豪酒店、台北遠東香格里拉國際大飯店、圓山大飯店及台北福華大飯店等酒店。依據交通部觀光局統計之112年度台北市國際觀光旅館營業收入排行榜，台北喜來登大飯店及台北寒舍艾美酒店合計總營業收入

淨額達新台幣39億元，已遠超大部分同業。

礁溪寒沐酒店屬於宜蘭地區觀光飯店，主要競爭對手包括蘭城晶英酒店、礁溪老爺大酒店及長榮鳳凰酒店，依據交通部觀光局112年度宜蘭縣觀光旅館之統計資料顯示，礁溪寒沐酒店住房率達57.17%，已遠超大部分同業。

台北市觀光旅館營運月報

單位：新台幣仟元；%

排名	旅館名稱	112年度總營業收入	比重
1	晶華酒店	3,177,186	11.07%
2	台北君悅酒店	2,885,769	10.06%
3	台北寒舍喜來登大飯店	2,509,654	8.75%
4	台北萬豪酒店	1,979,570	6.90%
5	台北 W 飯店	1,685,702	5.88%
6	台北遠東香格里拉	1,649,595	5.75%
7	圓山大飯店	1,539,463	5.37%
8	台北寒舍艾美酒店	1,390,114	4.84%
9	福華大飯店	1,325,268	4.62%
10	台北美福大飯店	1,198,911	4.18%
	其他	9,351,208	32.59%
	總計	28,692,439	100.00%

資料來源：交通部觀光局-觀光業務統計資料

註：係以112年之完整年度總營業收入作比較

宜蘭縣觀光旅館營運月報

單位：新台幣仟元；%

排名	旅館名稱	112年度總營業收入	比重
1	蘭城晶英酒店	1,353,332	31.88%
2	礁溪老爺大酒店	869,201	20.47%
3	礁溪寒沐酒店	607,001	14.30%
4	長榮鳳凰酒店(礁溪)	560,779	13.21%
5	凱渡廣場酒店	283,877	6.69%
6	綠舞國際觀光飯店	236,276	5.57%
7	悅川酒店	196,845	4.64%
8	山泉大飯店	91,048	2.14%
9	礁溪麒麟酒店	42,378	1.00%
10	幼獅大飯店	4,483	0.11%
	總計	4,245,220	100.00%

資料來源：交通部觀光局-觀光業務統計資料

註：係以112年之完整年度總營業收入作比較

3.市場未來之供需狀況與成長性

近幾年在新冠肺炎疫情影響下，各國嚴格實施邊境管制，觀光旅館業成為最直接面對疫情衝擊的產業之一。尤其以往多為接待國外旅客之觀光旅館，因來台旅客人數受邊境管制政策影響，陷入艱難處境。但隨著全球疫苗覆蓋率提升、疫情趨於流感化，民眾亦逐漸接受與病毒共存。在111年度各國陸續開放外籍旅客入境及放寬相關防疫措施，我國亦於10月上旬全面開放國境，至112年度我國入境人數較前一年度成長624%，顯示觀光產業市場正在快速復甦中。

在疫情期間國內部分業者陸續裁撤據點或放緩拓展新據點的速度，例如台北西華飯店、台北神旺大飯店、台南大億麗緻酒店及高雄國賓大飯店等於110年及111年相繼宣布歇業，暫緩了市場上供給增加的速度。除此之外，亦有部分業者選擇活化資產、縮小飯店規模，例如台北及高雄國賓飯店則是啟動危老改建計畫，將原有基地改建為三棟大樓，其中僅有一棟仍作為飯店使用，另兩棟則規劃改為豪宅；而台北王朝酒店原有730間客房，總房間數是台北市第三多的業者，為有效運用資產，業者決定僅保留408間客房，將剩餘空間分別轉租給其他業者改裝成社會住宅及健身房，並重新整修原有空間，以「ILLUME茹曦酒店」這個新名字重新出發。

但與此同時，資本較雄厚的業者伺機接收遭淘汰業者的市場，國際飯店品牌亦以商務洽談、觀光購物及絕美風景等作為主軸，持續在台設置新據點，例如於111~112年間開幕的台中李方艾美酒店、阿里山英迪格酒店、花蓮潔西艾美度假酒店，預計於113年開幕的高雄日航酒店，預計於114~115年開幕的四季酒店、結合「柏悅酒店」和「安達仕酒店」的台北天空塔以及和苑三井花園飯店敦化北路等等，反映出業者對我國觀光旅遊市場仍抱持著樂觀的態度，持續挹注資金，對國際觀光飯店的住用率及平均房價產生競爭壓力。除國際觀光品牌持續進駐之外，由於特色民宿風潮興起，且民宿相對於一般旅館業所需投入成本較少、進入門檻較低，故近年來民宿家數呈現快速增長的態勢，加上民宿具備了地方文化特色、空間獨立性以及房價較低等優勢，備受國旅旅客的青睞，使得旅館業的競爭更加激烈。

隨著國際上疫苗供給量充足、施打率及普及率持續提升下，各國在防疫政策上亦從清零逐漸轉為與病毒共存，並於111年度陸續開放邊境，而中國也放棄動態清零政策、於112年1月宣布全面解封。我國雖在111年底解除邊境管制，但考量中國疫情嚴峻，故仍禁止中港澳觀光旅客入境，僅於10月開放港澳旅行團，而後評估當地疫情趨緩後，也於隔年2月宣布開放港澳旅客自由行，使得港澳來台旅客人數呈現爆發性成長。隨著全球經濟的快速復甦促使人們的旅遊消費需求增加，同時航空公司也開設更多的國際航班，可預期住宿需求將持續增長。

在餐飲方面，因112年疫情已明顯趨緩，國人外食意願提高，餐廳人潮回流，先前因疫情取消延期的研討會講座、婚宴及公司尾牙春酒亦能如期舉辦，餐飲營業額呈現成長的態勢。隨著疫情解封，迎來一波全球性的報復性消費，因疫情延宕的宴客及觀光旅遊等需求將持續釋放出來，為低迷許久的觀光旅遊業注入活水。

4. 競爭利基

(1) 地利優勢

本公司位於台北市，台北喜來登大飯店鄰近中央政府機關、台北車站及善導寺捷運站；台北寒舍艾美酒店位於台北時尚藝文核心信義計畫區內，且交通便捷，有利旅客洽商、購物或休閒娛樂，深獲合作旅行社及國內外旅客所青睞，舉凡國慶佳節或重要時節，多次成為政府接待貴賓之重要下榻飯店。礁溪寒沐酒店鄰近礁溪火車站及轉運站，交通十分便捷，位於熱鬧的礁溪商圈，與著名的觀光景點為鄰，提供旅客輕鬆體驗文化巡禮及漫遊宜蘭美景的幸福假期。而於111年5月開幕之台北寒居酒店，緊鄰於交通便捷的台北松江南京捷運站出口，擁有絕佳的地理位置與便利的交通網絡，周圍緊鄰四平陽光商圈、光華商圈、遼寧夜市、行天宮，以及擁有綠地美化的鄰里公園，結合市井文化，引領旅行者體驗駐足鄰里間的新旅程。

(2) 飯店知名度及品牌形象

本公司旗下兩家五星級國際連鎖品牌酒店-台北喜來登及台北寒舍艾美，以別於其他同業的文化藝術氣息，提供賓客優質、完善及奢華之食宿享受，在台北市成功打造亮眼成績，歷年來深受國內外商務旅客之肯定，且多次獲得國內外知名旅遊雜誌媒體評選之獎項殊榮。

本公司旗下之礁溪寒沐酒店，承襲寒舍美學、人文和藝術兼具的獨特品味，將自然、名湯與在地文化完美融合，詮釋靜謐精緻的生活美學。

本公司旗下於111年5月正式開幕之台北寒居酒店，延續寒舍堅持的「藝術即生活」與「生活即藝術」的風格，打造繁忙城市中的桃花源，讓旅人喚醒能量，輕鬆盡享家之居所。

(3) 市場區隔鮮明

本公司旗下擁有兩家五星級國際連鎖品牌酒店，台北喜來登大飯店之客群係鎖定喜愛台北西區之國內外旅客入住，除接待散客外，係有能力接待大型旅遊團體入住；台北寒舍艾美酒店位處於信義計畫區精華地段，主打高價位鎖定金字塔頂端之族群，為提供客人精緻服務品質，故客房數僅為160間客房，有別於其他同業，滿足國內外客戶住房、各式餐飲、購物及休閒等多元需求服務，成功區隔產品市場。本公司旗下之宜蘭礁溪寒沐酒店，係以五星級自有品牌定位之溫泉度假休閒酒店，以當代藝術策展概念融合在地文化，提供旅客優質與高品味的渡假休閒氛圍，以滿足慢遊、深度、個性化的國內旅遊市場需求。另於111年5月正式開幕之台北寒居酒店，係本公司旗下首間之精品飯店住宅，矗立於素有「台北華爾街」之稱的金融中心松江南京商圈，緊鄰雙線交匯的松江南京捷運站出口，目標鎖定國內外商務旅客，其房型設計兼具商務暫歇及旅遊休憩的特質，以滿足旅行者體驗駐足的需求。

(4) 多角化經營

本公司除持續專注於本業觀光旅館之經營外，並尋求合適的新營業據

點以拓展營運規模、並拓展委託經營管理業務；同時因應快速崛起的宅經濟，本公司也積極開發新餐飲通路，以符合市場發展需求。

5.發展遠景之有利、不利因素與因應對策

(1)有利因素

①政府積極開發國際客源及推動精緻國旅

一場疫病衝擊各國觀光，但危機亦帶來轉機，政府除了拓展國內旅遊市場熱潮，以做為後續推展國際觀光的基礎外，亦積極推廣區域觀光發展組織整合資源及「加速擴大吸引國際觀光客方案」等活動積極攬客，持續透過網路聲量、創新多元行銷臺灣品牌，加速提升國際來臺市場復甦及成長機會。

國旅市場部分持續推出臺灣魅力主題如：住宿結合在地活動，與台北雙層觀光巴士合作打造邊賞夜景邊享用米其林美食之體驗，創造話題性。在國際觀光市場部分，依據市場結構的改變及客源喜好，開發新興市場，拓展長程市場以及開發銀髮、穆斯林、青年等特殊客群，透過大數據及 OTA 平台合作來精準行銷。

②會議與獎勵旅遊等 MICE 活動機會增加

在 108 年 3 月南港展覽館二館啟用後，滿足我國大型展覽展覽場地不足之需求，並提升我國會展產業國際競爭力，各項 Meeting(會議)、Incentive(獎勵旅遊)、Conference(大型企業會議)、Exhibition(活動展覽)之商機亦可期待。

③重視休閒旅遊之社會風氣及可使用之休閒時間增加

隨國民之每年每人國民所得逐年穩定成長及在旅遊產業的快速發展之下，進而增加國人對旅遊產業的需求；此外，由於國內少子化的趨勢，使得父母更加重視親子間假日之休閒活動，帶動國內親子旅遊市場的蓬勃發展，此均對國內旅遊產業未來發展提供了成長動能，而旅遊業者推陳出新之銷售策略也是對國民生活及休閒需求都有著重要之影響。

④市場定位鮮明及品牌形象國際化

因消費者消費習慣提升，對產品品質有一定之要求，故本公司取得全球知名之「喜達屋酒店及度假村集團(Starwood Hotels & Resorts Worldwide)」授權，加上 105 年 9 月因喜達屋被「萬豪國際集團(Marriott International)」收購合併，併購完成後成為全球最大的國際連鎖酒店管理公司，旗下忠誠計劃會員合併總計已超越一億人，其在國際觀光旅館市場之知名度、高規格服務品質、標準化之經營管理及全球性行銷推廣等經驗，對本公司旗下兩大國際觀光旅館之未來營運及管理將更有助益。

⑤樂齡旅遊興起

隨著台灣步入高齡化社會，由於新世代的銀髮族更加注重生活品質和休閒娛樂，樂齡旅遊勢必成為未來國旅的重要趨勢。觀光局每年投入

新台幣 500 億元，鼓勵旅行業者整合國內各種無障礙設施和豐富多元的景點資源，打造出適合銀髮族以及無障礙旅遊的高品質產品。

為推動樂齡旅遊，觀光局更於 112 年創立了「鳳金 (Golden Year)」品牌，設計了 8 條樂齡旅遊示範行程，選取適合樂齡主題旅遊的觀光元素，提升樂齡旅遊的品質。此外，交通部觀光署預計於 113 年推出「鳳金遊程 Golden Years」認證，協助旅行社打造【慢：慢遊慢玩】、【養：講究養生】、【樂：同樂共遊】、【學：知性學習】四大特質的優質遊程。藉由政府的積極推廣，除了可以刺激國內銀髮族出遊意願外，亦可望吸引國外樂齡旅客來台體驗遊玩。

(2) 不利因素及因應對策

① 經營成本上升

由於國際能源價格受到烏俄戰爭影響，台電公司發電成本持續高漲，111 年及 112 年電費已分別大幅度調漲 15% 及 14.2%，而勞工基本薪資亦逐年調漲，勞動部更在 112 年 9 月拍板通過自 113 年起將基本工資調整為 27,470 元，調漲幅度約為 4%，加上店租壓力及主要食材原料價格位居高檔的影響，公司經營成本負擔持續增加，侵蝕獲利表現。

因應對策：

本公司重視供應鏈之整合與管理，已與供應商建立長期合作的夥伴關係，且在食材採購部份以標單進行統購，並取得其食品安全檢驗報告加強監測產銷供應鏈以落實食品安全自主管理，同時亦確保採購價格及品質之優勢；另外，本公司於成本費用上亦將進行更加審慎之控管，並研擬節能相關措施，擷節開支以降低經營成本上升之影響。

② 國內觀光旅館業供過於求的現象日益明顯

近年來國際飯店品牌持續加入觀光飯店市場，如：日系品牌飯店，將對國內觀光旅館市場供需造成衝擊，不利於整體住用率及平均房價表現。

因應對策：

面對強烈市場競爭，本公司除維持現有穩定客群之經營外，亦積極拓展新客源，持續投入拓展新營運據點及飯店設備之汰舊換新，以提供更完善的設施及服務，強化客戶對於公司的認同及青睞，並透過各項貴賓禮遇及旅展促銷方式、與信用卡公司及航空公司等異業結盟合作推出各式優惠套裝行程服務等多元行銷策略以提升飯店曝光度；另整合集團旗下之旅館及餐飲服務推出「寒舍生活 APP」數位平台，提供會員累點及一次性購足之便利服務等，進而穩定提升國內外住宿及餐飲客源之忠誠度，以降低市場競爭之風險。

③ 觀光產業淡旺季明顯，不利於產業之投資與經營

所有旅遊地區幾乎都有淡旺季之分，甚至週一至週日業績也有淡、旺之分，業主須充分考量各住用率、住房數、淡旺季、交通及天候等因

素，擬訂彈性及機動之價格調整制度，調配淡、旺季之差異，在不影響客戶服務品質，讓需求與供給能達到平衡，同時也可平衡整體營收。

因應對策：

本公司針對客房業務之淡旺季除建立完善之預約系統，使產能充分使用外，亦與異業結盟促銷或是採取淡季折扣，開發淡季需求，增加客源等。

④疫情後缺工問題嚴重，住宿及餐飲服務業人力不足的劣勢逐漸浮現

因近年觀光旅遊及餐飲業深受疫情影響，各餐廳及飯店皆盡量降低營運成本、縮減人力，由此釋出之人力轉向其他產業發展，加上少子化現象加劇與年輕一代求職選擇多元以及傾向選擇擁有較高自由度的工作，導致觀光產業人力嚴重外流，而當觀光旅遊及用餐人潮迅速回流，業者面臨人手不足的問題。

因應對策：

本公司積極招募新進人員，並建立完善之人資制度與良好企業文化，定期檢討員工薪資福利政策及員工滿意度，重視各項員工培訓及栽培未來接班人，循序漸進完備各級主管的管理及領導能力，以留住優質人才外，亦陸續導入AI 機器人提供智慧化服務，或是增聘中高齡員工，以解決缺工的窘境。

⑤中國來台旅客人次難以回溫

由於疫情趨緩以及中國取消動態清零政策，中國出境旅客人次較去年同期大幅提升，但受到兩岸政治因素影響，目前我國僅開放第三地陸客來台觀光，中國仍未開放陸客旅行團及來台自由行，以至於中國來台旅客人次仍遲遲無法提升。

因應對策：

積極拓展多元化國際旅遊客源，配合政府的新南向政策，本公司將飯店打造為穆斯林友善環境，提供符合穆斯林需求的設施，爭取穆斯林旅客入住。同時，本公司亦結合當地特色，為國外旅客設計具有地方風情的旅遊行程，吸引想要了解台灣地方文化的國際旅客。

(二)主要產品之重要用途及產製過程

本公司之主要產品經營方式係以客房出租、供應餐飲，並提供宴會廳及會館等相關設施，無一不以客戶之最大滿意為宗旨。

(三)主要原料之供應狀況

本公司主要係經營客房出租及餐飲服務，其主要原料為客房之各項備品及餐飲服務之食材等，供應情況穩定。

(四)主要進銷貨客戶名單

1.最近二年度任一年度中曾占銷貨總額百分之十以上之客戶名稱及其銷貨金

額與比例，並說明其增減變動原因

本公司主要業務為經營國際觀光旅館，銷貨對象相當分散，最近二年度並未有佔銷貨總額10%以上之客戶。

2.最近二年度任一年度中曾占進貨總額百分之十以上之供應商名稱及其進貨金額與比例，並說明其增減變動原因

本公司進貨對象相當分散，最近二年度均無單一供應商進貨金額達總進貨淨額之10%以上。

(五)最近二年度生產量值

本公司主係從事客房出租及餐飲服務等業務，因非屬一般製造業，故並無產銷量值資料，故僅就服務項目列示最近二年度各主要商品產值表說明如下：

單位：新台幣仟元

年度 主要商品	111 年度		112 年度	
	產量	產值	產量	產值
客房成本	-	781,074	-	837,317
餐飲成本	-	1,674,000	-	1,971,734
其他成本	-	117,044	-	157,403
合計	-	2,572,118	-	2,966,454

(六)最近二年度銷售量值

本公司主係從事客房出租及餐飲服務等業務，因非屬一般製造業，故並無產銷量值資料，故僅就服務項目列示最近二年度各主要業務銷售值表說明如下：

單位：新台幣仟元

年度 銷售量值 主要商品	111 年度				112 年度			
	內銷		外銷		內銷		外銷	
	量	值	量	值	量	值	量	值
客房收入	-	1,094,553	-	-	-	1,881,468	-	-
餐飲收入	-	2,207,649	-	-	-	2,828,897	-	-
其他收入	-	120,008	-	-	-	120,770	-	-
合計	-	3,422,210	-	-	-	4,831,135	-	-

三、最近二年度及截至年報刊印日止從業員工資訊

單位：人；歲；年；%

年度		111年度	112年度	截至 113/3/31 止
員 工 人	外部董事	8	9	9
	副總以上	7	8	8
	協理	30	31	31
	經理	80	85	88

年度		111年度	112年度	截至 113/3/31 止
數	副 理	142	142	153
	一 般 職 員	1,002	1041	1,030
	實 習 生	150	114	110
	計 時 人 員	228	190	173
	合 計	1,647	1620	1,602
平 均 年 歲 (註)		38	38	38
平 均 服 務 年 資 (註)		5.7	5.8	5.2
學 歷 分 布 比 率 (註)	博 士	0.07	0	0.28
	碩 士	3.17	3.07	12.55
	大 專	70.47	71.33	62.34
	高 中	20.72	20.18	20.02
	高 中 以 下	5.57	5.42	4.81

註：不含計時人員

四、環保支出資訊

最近年度及截至年報刊印日止，因污染環境所遭受之損失（包括賠償及環境保護稽查結果違反環保法規事項，應列明處分日期、處分字號、違反法規條文、違反法規內容、處分內容），並揭露目前及未來可能發生之估計金額與因應措施，如無法合理估計者，應說明其無法合理估計之事實：最近年度及截至年報刊印日止，本公司未有因污染環境所受重大損失或處分情形。

五、勞資關係

(一)列示公司各項員工福利措施、進修、訓練、退休制度與其實施情形，以及勞資間之協議與各項員工權益維護措施情形

1.員工福利措施

本公司各項福利措施，係依勞動基準法、勞工保險條例、全民健康保險法等相關法令辦理，並成立職工福利委員會，由公司及員工提撥職工福利金，辦理職工福利事項，從業人員得享有福利措施，主要政策及措施如下：

- (1)員工三節禮金、婚喪、生育、住院及醫療、旅遊補助等。
- (2)年終獎金及員工酬勞：於春節前發放年終獎金，及於每年4月依公司前一年營運狀況及個人工作績效評核發放營運績效獎金。
- (3)設有醫護室及僱用專業護理人員，提供員工安全衛生指導，職業傷病及一般傷病之防治宣導、健康諮詢與急救及緊急處置。定期舉辦年度健康檢查及職業病專業醫師臨場服務。
- (4)公司依法投保勞保、勞退及健保，且另行投保團體保險及意外險。
- (5)配合團體保險調整保障內容，增加員工直系眷屬喪葬津貼補助。
- (6)員工享有公司旗下各餐廳用餐及旅館住房優惠、另享有生日當月用餐折扣。
- (7)提供工作安全鞋及各類防護護具，保障員工職業安全。

- (8)為延攬優質人才並落實培育計畫，增訂實習生結業及回任獎金制度，並發放外地實習生租屋津貼。
- (9)育嬰留職停薪：依法符合規定者皆可申請育嬰留職停薪。公司亦同意入職六個月以下者依需求亦可申請。
- (10)一般留職停薪：除一般傷病假超過期限、兵役召集、刑事案件及育嬰等法定原因外，另因直系親屬重大疾病須照顧等，亦可申請期限不得超過兩個月之留職停薪。
- (11)備有員工休息室或員工宿舍，提供空班休息、輪值夜班或外縣市遠地員工使用。
- (12)其他：定期徵選優秀員工給予獎項鼓勵並進行公開表揚。

2.進修及訓練

本公司重視員工的職涯發展及提升員工實力，為擴充員工餐旅職涯專業發展，設計各式核心、專業與管理職能課程，訂定各職級人才培育計畫，培育優質且具發展力之員工；同仁透過內部訓練、外部研習、數位學習系統及夥伴輔導計畫持續自我提升職能，並伴隨集團持續發展，同時提升公司競爭力。

- (1)核心通識課程：傳遞集團核心價值與文化，使同仁了解公司對於賓客與同仁的關懷與重視。例如：職前訓練、貼心服務流程、貼心補救措施、新一代服務文化。
- (2)專業技能培訓：依據職務賦予同仁執行工作所需的各項專業能力作為培訓規劃，使同仁在從事各項工作時更有自信及績效，選派優質員工及主管積極參與萬豪集團各式線上研習課程及館外講座。
- (3)管理課程：公司特別設立『寒舍學堂』主管培訓課程，依各職等主管培養不同深度及廣度的管理技能，分為主任、副理、經理級；其內容涵蓋各式管理技能，如：領導與激勵、授權管理、流程優化、衝突管理……等。透過教室面授、分組討論與小組作業、導師輔導計畫以及團隊動能，循序漸進完備各級主管的管理及領導能力。
- (4)證照課程：遵守政府各項法令規範，輔導同仁參加各式證照內外訓課程，如：HACCP、廚師衛生講習、防火管理、職業安全衛生、鍋爐操作、廢水處理、急救人員、AED操作…等。
- (5)單位培訓員制度：營運部門各單位均設有培訓員一職，且均須受過培訓員資格訓練，了解培訓6大系統與各式培訓技巧，負責單位內部專業知識及技能培訓課程安排與授課，讓培訓的種子於各單位開枝散葉。

3.退休制度與實施狀況

本公司體恤資深員工多年貢獻，除依法提撥退休金，另給予最後一年服務年資之員工福利

- (1)適用勞動基準法退休金規定者，公司依勞動基準法按月提撥退休準備金，每年年底委請精算師精算，以確保退休準備金充裕支付強制退休及自請退

休之員工。

- (2)適用勞工退休金條例退休金制度者，公司依勞工退休金條例並按行政院核定之月提繳工資分級表，提繳儲存於該從業人員在勞工保險局設立之勞工退休金個人專戶。
- (3)公司依據退休員工最後一年服務年資，按比例發給年終獎金。
- (4) 112年合計16位屆齡退休、1位自請退休請領退休金。

4.勞資間之協議情形

- (1)本公司自成立以來勞資關係和諧，並無重大勞資糾紛及損失之情事發生，各級主管除隨時與員工溝通外，各事業場所皆成立勞資委員，每季定期召開勞資會議，適時討論並協調各方意見。針對相關議題達成多項共識，並公告會議紀錄與全體員工。
- (2)各事業單位皆建置「員工申訴電子信箱及電話」，並規範「性騷擾防治措施、申訴及懲戒辦法」，以妥善公平處理員工申訴。預期勞資雙方將繼續維持更和諧之關係。

5.各項員工權益維護措施情形

- (1)本公司依循相關法規訂定人事管理規章，內容明訂員工各項合法權益及福利，定期檢討修訂符合實際需求，並報備當地政府勞動局後，公告所有員工知悉及遵循。
 - (2)各事業單位定期舉辦「員工大會」宣達公司政策及重大修改事宜，並聆聽回覆員工提問。
 - (3)各事業單位皆於員工區域設置「總經理信箱」，藉由公開或隱密的溝通管道得知員工心聲；並建置「員工申訴電子信箱及電話」，解決員工困擾及問題；公司另制定及公告「性騷擾防治措施、申訴及懲戒辦法」及「員工申訴流程規範」，正式接受員工申訴及召開委員會妥善公平處理。
 - (4)為落實職業安全衛生政策，設立職業安全衛生專責部門，負責訂定工作安全及衛生守則、預防計畫因應措施。目前已制定「執行職務遭受不法侵害預防計畫」、「異常工作負荷預防計畫」、「人因危害預防計畫」、「母性勞工健康保護計畫」、「呼吸防護計畫」。
 - (5)定期召開職工安全衛生委員會，針對各項執行情況提出檢討與改善。各項設備之維護及自動檢查、員工作业環境之安全檢查、辦理安全衛生教育訓練及宣導，提供員工從事工作及預防災變所需知識與技能，並以維護員工身心健康權益。
- (二)列明最近年度及截至年報刊印日止，因勞資糾紛所遭受之損失(包括勞工檢查結果違反勞動基準法事項，應列明處分日期、處分字號、違反法規條文、違反法規內容、處分內容)，並揭露目前及未來可能發生之估計金額與因應措施，如無法合理估計者，應說明其無法合理估計之事實

處分日期	112/9/14	112/7/20	113/3/18	113/3/8
處分字號	府勞職字第11260941541號	勞局納字第11201870342號	北市勞動字第11360000701號	勞局納字第11301868102號
違反法規條文	職業安全衛生設施規則第43條第1項暨職業安全衛生法第6條第1項第1款	勞工職業災害保險及保護法第12條	勞動基準法第24條第1項&第2項、第32條第2項、第34條第2項、第79條第1項第1款、第80條之1第1項	勞工職業災害保險及保護法第6條第1項、第17條及施行細則第26條(勞動基準法第2條第3款)、第98條第1款
違反法規內容	機械傳動裝置未設護罩等設備	未為所屬勞工辦理投保、退保手續	平日及休息日加班費短給、連續上班時數超過12小時、班與班之間休息間隔未滿11小時	未依規定於勞工在職期間申報參加勞工職災保險及高報投保薪資
處分內容	罰款:30,000元	罰款:20,000元	罰款:200,000元	罰款:40,000元
因應措施	增購防護罩並另針對餐飲部門同仁上相關安全衛生講習課程	漏保天數已補加保	加班費將相關津貼列入計算標準中 加強宣導及控管加班時數每日不得超過4小時 檢核營運單位班表，特別注意當天有加班情況之同仁隔天排班狀況	調整計時人員投保辦法及投保薪資計算方式

本公司一向秉持員工是公司最重要資產的信念，依據法令訂定人事管理規章，並公告員工知悉及遵循。本公司並依法舉辦勞資會議，經由員工大會、總經理信箱、部門會議及各式公告隨時傳達公司規定及知悉員工心聲，雙方關係和諧，最近年度及截至年報刊印日止並無重大勞資糾紛事件。

六、資通安全管理

(一)敘明資通安全風險管理架構、資通安全政策、具體管理方案及投入資通安全管理之資源等

本公司目前設有資訊安全委員會負責審視集團及各子公司資安治理政策，監督資安運作情形，並定期向董事會報告資安治理稽核狀況，總經理與資訊處主管負責集團資安治理、規劃、監督及推動執行，以建構出全方位的資安防衛能力及同仁的資訊安全意識，資安稽核單位包括本公司資訊處成員及稽核室，資安管理單位則為各部門一級主管。各館有專業資訊人員負責處理有關資訊系統安全預防及危機處理相關事宜，以防範電腦網路犯罪與危機，維護資訊系統安全。建立電腦網路系統的安全控管機制，以確保網路傳輸資料的安全，保護連網作業，防止未經授權的系統存取造成機密資料之外洩。

對於跨公司之電腦網路系統，特別加強網路安全管理，並且對內安裝防毒軟體，設置對外之網路防火牆，以防止電腦病毒、攻擊性之惡意軟體入侵，而造成公司網路系統癱瘓。教育員工正確使用合法軟體之概念，促使員工正確認

知電腦病毒的威脅，進一步提昇員工的資訊安全警覺。使用者之帳號及密碼，避免使用容易被識破及猜測的密碼，密碼不可為空白，並且定期更改密碼。離職員工帳號進行檢查是否予以停用，預防資料外洩。

此外針對各種新型態網路攻擊，本公司網站已建置 WAF 防護，並於每季實施弱點掃描，預先找出公司網站缺失加強防護。

對於防止資料外洩部分也已建置 DLP 資料外洩保護監控系統，持續保護資料安全性。

關於 IT 基礎架構每季由專業網路安全公司每季定期檢視，持續優化。目前也已著手開始評估資安險，已期能發生資訊安全事件時能風險轉嫁，降低公司營運風險。

以上各種安全防護已期降低資訊安全風險，並定期內控自評網站弱點掃描預防資安風險於發生前，定期實行災難演練訂定各種狀況 SOP 於發生資安事件有所依據遵循，建立所有系統完整備份資料及系統主機備份工作，每日檢查備份記錄，當發生資安事件或系統毀損時能於最短時間恢復運行到持續營運不中斷目標。

(二)列明最近年度及截至年報刊印日止，因重大資通安全事件所遭受之損失、可能影響及因應措施，如無法合理估計者，應說明其無法合理估計之事實：最近年度及截至年報刊印日止，本公司未有重大資通安全事件。

七、重要契約

契約性質	當事人	契約起訖日期	主要內容	限制條款
不動產租賃合約	臺灣土地銀行股份有限公司	106.06.01~121.05.31	1.租賃標的物：台北市忠孝東路一段 12 號。 2.租金計算及支付方式：以租賃標的物包底年租金或租賃標的物依營業額計算抽成年租金孰高者計算。	1.租賃標的物應以經營國際觀光旅館及相關業務為限。 2.非經出租人書面同意，不得將租賃標地物之全部或一部轉租、分租、質押、出借或與其他公司合併使用，亦不得委託他人經營或與其他人合併經營，更不得以此租賃權利為擔保。
不動產租賃合約	新光人壽保險股份有限公司	99.10.01~119.09.30	1.租賃標的物：台北市信義區松仁路 38 號。 2.租金計算及支付方式：部分區域依使用面積計算固定租金，客房、餐飲等依營業額計算租金，惟不得低於各租賃年度之包底年租金。	租賃標的物應經營一般觀光旅館或國際觀光旅館。非經出租人書面同意，不得將租賃標的物作其他用途，亦不得從事違法行為。
不動產租賃合約	全球人壽保險股份有限公司	106.07.28~126.07.27	1.租賃標的物：宜蘭縣礁溪鄉健康路 1 號及 2 號。	租賃標的物應以經營一般旅館、一般觀光旅館或國

契約性質	當事人	契約起訖日期	主要內容	限制條款
			2.租金計算及支付方式：以租賃標的物包底年租金或租賃標的物依營業額計算抽成年租金孰高者計算。	際觀光旅館為限。
不動產租賃合約	大陸建設股份有限公司	111.3.1~131.2.28	1.租賃標的物：台北市中山區三小段396、405-1地號及松江路116號(1樓至9樓)及118號部份。 2.租金計算及支付方式：依租賃物登記面積及約定金額核算每月租金。	租賃標的物應以經營一般旅館或一般觀光旅館為限。
品牌授權合約	Starwood Asia Pacific Hotels & Resorts Pte. Ltd.	101.12.31~121.05.31	授權本公司可使用「Sheraton」服務標章及系統。	無。
服務付費合約	Sheraton Overseas Management Corporation	101.12.31~121.05.31	以品牌授權合約為基礎並依本合約支付行銷服務費及資訊服務費等。	無。
品牌授權及服務付費合約	Starwood(M) International, Inc.	99.12.31~114.12.31	1.授權本公司可使用「Le Meridien」服務標章及系統。 2.本公司依合約支付行銷服務費及資訊服務費等。	無。
金錢信託契約	陽信商銀	106.09.29~113.09.28 契約屆滿前一個月若雙方均無反對續約之書面表示，則契約屆滿次日起契約以同一條件繼續展延一年。	禮券履約保證。	無。
借款合同	國泰世華商業銀行	109.09.03-115.09.03	中期放款及中期擔保放款。	無。
借款合同	華南商業銀行	109.09.15-115.09.15	中期放款及中期擔保放款。	無。
借款合同	第一商業銀行	109.08.14-114.08.14	中期放款及中期擔保放款。	無。
借款合同	第一商業銀行	109.08.10-114.08.10	中期放款及中期擔保放款。	無。

陸、財務概況

一、最近五年度簡明資產負債表及綜合損益表

(一)簡明資產負債表及綜合損益表

1.簡明資產負債表

(1)國際財務報導準則(合併)

單位：新台幣仟元

項 目 \ 年 度	最近五年度財務資料					
	108年	109年	110年	111年	112年	
流動資產	1,135,133	1,025,091	915,661	899,727	1,235,862	
不動產、廠房及設備	1,309,793	1,151,658	1,063,779	987,078	949,617	
無形資產	6,759	2,586	7,316	8,968	6,405	
其他資產	13,128,051	12,481,961	11,642,610	12,457,746	11,431,462	
資產總額	15,579,736	14,661,296	13,629,366	14,353,519	13,623,346	
流動負債	分配前	1,930,045	2,013,296	2,342,458	2,504,486	2,406,698
	分配後	2,041,571	2,013,296	2,342,458	2,504,486	尚未分配
非流動負債	11,774,625	11,143,051	10,485,136	11,130,188	10,030,698	
負債總額	分配前	13,704,670	13,156,347	12,827,594	13,634,674	12,437,396
	分配後	13,816,196	13,156,347	12,827,594	13,634,674	尚未分配
歸屬於母公司業主之權益	1,875,066	1,504,949	801,772	718,845	1,185,950	
股本	1,115,260	1,115,260	1,115,260	1,015,260	1,015,260	
資本公積	456,438	456,438	456,438	556,438	556,438	
保留盈餘	分配前	327,046	(110,688)	(799,906)	(930,244)	(488,542)
	分配後	215,520	(110,688)	(799,906)	(930,244)	尚未分配
其他權益	(23,678)	43,939	29,980	77,391	102,794	
庫藏股票	-	-	-	-	-	
非控制權益	-	-	-	-	-	
權益總額	分配前	1,875,066	1,504,949	801,772	718,845	1,185,950
	分配後	1,763,540	1,504,949	801,772	718,845	尚未分配

註：以上各年度財務資料均經會計師查核簽證。

(2)國際財務報導準則(個體)

單位：新台幣仟元

年 度 項 目	最近五年度財務資料					
	108年	109年	110年	111年	112年	
流動資產	1,011,153	855,220	724,164	607,615	779,632	
不動產、廠房及設備	1,309,793	1,151,658	1,063,779	987,078	949,617	
無形資產	6,759	2,586	7,316	8,968	6,405	
其他資產	13,240,345	12,626,085	11,810,594	12,748,507	11,883,117	
資產總額	15,568,050	14,635,549	13,605,853	14,352,168	13,618,771	
流動負債	分配前	1,918,209	1,987,489	2,318,885	2,503,075	2,402,063
	分配後	2,029,735	1,987,489	2,318,885	2,503,075	尚未分配
非流動負債	11,774,775	11,143,111	10,485,196	11,130,248	10,030,758	
負債總額	分配前	13,692,984	13,130,600	12,804,081	13,633,323	12,432,821
	分配後	13,804,510	13,130,600	12,804,081	13,633,323	尚未分配
權益	1,875,066	1,504,949	801,772	718,845	1,185,950	
股本	1,115,260	1,115,260	1,115,260	1,015,260	1,015,260	
資本公積	456,438	456,438	456,438	556,438	556,438	
保留盈餘	分配前	327,046	(110,688)	(799,906)	(930,244)	(488,542)
	分配後	215,520	(110,688)	(799,906)	(930,244)	尚未分配
其他權益	(23,678)	43,939	29,980	77,391	102,794	
庫藏股票	-	-	-	-	-	
非控制權益	-	-	-	-	-	
權益總額	分配前	1,875,066	1,504,949	801,772	718,845	1,185,950
	分配後	1,763,540	1,504,949	801,772	718,845	尚未分配

註：以上各年度財務資料均經會計師查核簽證。

2.簡明綜合損益表

(1)國際財務報導準則(合併)

單位：新台幣仟元

年 度 項 目	最近五年度財務資料				
	108 年度	109 年度	110 年度	111 年度	112 年度
營業收入	4,478,451	2,806,550	2,333,910	3,422,210	4,831,135
營業毛利	1,784,671	599,369	188,336	850,092	1,864,681
其他收益及 費損淨額	(4,830)	119,522	21,896	129,814	165,290
營業損益	322,615	(417,184)	(801,808)	(230,212)	625,770
營業外收入 及支出	(168,190)	(69,455)	(102,522)	(207,716)	(152,549)
稅前淨利(損)	154,425	(486,639)	(904,330)	(437,928)	473,221
繼續營業單位 本期淨利(損)	123,351	(351,467)	(719,595)	(338,063)	414,019
停業單位損失	-	-	-	-	-
本期淨利(損)	123,351	(351,467)	(719,595)	(338,063)	414,019
本期其他綜合 損益(稅後淨額)	761	92,876	16,418	55,136	53,086
本期綜合損益總額	124,112	(258,591)	(703,177)	(282,927)	467,105
淨利(損)歸屬於 母公司業主	123,351	(351,467)	(719,595)	(338,063)	414,019
淨利(損)歸屬於 非控制權益	-	-	-	-	-
綜合損益總額歸屬 於母公司業主	124,112	(258,591)	(703,177)	(282,927)	467,105
綜合損益總額歸屬 於非控制權益	-	-	-	-	-
每股盈餘(虧損) (元)(註二)	1.35	(3.84)	(7.86)	(3.69)	4.52

註1：以上各年度財務資料均經會計師查核簽證。

註2：本公司於111年度辦理減資彌補虧損，因此追溯調整以前年度每股盈餘(虧損)。

(2)國際財務報導準則(個體)

單位：新台幣仟元

年 度 項 目	最近五年度財務資料				
	108 年度	109 年度	110 年度	111 年度	112 年度
營業收入	4,475,929	2,806,567	2,331,137	3,419,385	4,829,356
營業毛利	1,784,090	593,316	181,402	846,333	1,862,017
其他收益及 費損淨額	-	20,163	-	-	-
營業損益	328,844	(523,232)	(833,182)	(360,631)	459,260
營業外收入 及支出	(175,729)	35,222	(72,605)	(78,800)	9,470
稅前淨利(損)	153,115	(488,010)	(905,787)	(439,431)	468,730
繼續營業單位 本期淨利(損)	123,351	(351,467)	(719,595)	(338,063)	414,019
停業單位損失	-	-	-	-	-
本期淨利(損)	123,351	(351,467)	(719,595)	(338,063)	414,019
本期其他綜合 損益(稅後淨額)	761	92,876	16,418	55,136	53,086
本期綜合損益總額	124,112	(258,591)	(703,177)	(282,927)	467,105
每股盈餘(虧損) (元)(註二)	1.35	(3.84)	(7.86)	(3.69)	4.52

註1：以上各年度財務資料均經會計師查核簽證。

註2：本公司於111年度辦理減資彌補虧損，因此追溯調整以前年度每股盈餘(虧損)。

(二)最近五年度簽證會計師姓名及其查核意見

年度	事務所名稱	會計師姓名	查核意見
108	資誠聯合會計師事務所	王照明、支秉鈞	無保留意見
109	資誠聯合會計師事務所	賴宗羲、支秉鈞	無保留意見
110	資誠聯合會計師事務所	賴宗羲、支秉鈞	無保留意見
111	資誠聯合會計師事務所	賴宗羲、支秉鈞	無保留意見
112	資誠聯合會計師事務所	賴宗羲、支秉鈞	無保留意見

二、最近五年度財務分析

(一)國際財務報導準則

1.合併財報分析

分析項目		最近五年度財務分析				
		108年	109年	110年	111年	112年
財務結構	負債占資產比率(%)	87.96	89.74	94.12	94.99	91.29
	長期資金占不動產、廠房及設備比率(%)	1042.13	1098.24	1061.02	1200.42	1181.18
償債能力	流動比率(%)	58.81	50.92	39.09	35.92	51.35
	速動比率(%)	51.15	45.67	34.33	31.13	45.74
	利息保障倍數(%)	167.43	(124.96)	(339.95)	(105.66)	338.85
經營能力	應收款項週轉率(次)	33.53	34.55	48.01	52.19	45.52
	平均收現日數(天)	11	11	8	7	8
	存貨週轉率(次)	22.85	22.79	27.27	31.84	35.56
	應付款項週轉率(次)	16.18	13.31	11.78	10.17	11.51
	平均銷貨日數(天)	16	16	13	11	10
	不動產、廠房及設備週轉率(次)	2.97	2.28	2.11	3.34	4.99
	總資產週轉率(次)	0.47	0.19	0.16	0.24	0.35
獲利能力	資產報酬率(%)	3.19	(1.18)	(3.92)	(1.20)	4.09
	權益報酬率(%)	6.60	(20.80)	(62.39)	(44.46)	43.47
	稅前純益占實收資本額比率(%)	13.85	(43.63)	(81.09)	(43.13)	46.61
	純益率(%)	2.75	(12.52)	(30.83)	(9.88)	8.57
	每股盈餘(元)	1.35	(3.84)	(7.86)	(3.69)	4.52
現金流量	現金流量比率(%)	54.25	39.89	14.03	28.83	60.23
	現金流量允當比率(%)	112.80	132.94	144.46	254.78	532.90
	現金再投資比率(%)	35.60	29.45	30.40	77.79	103.08
槓桿度	營運槓桿度	4.99	(1.28)	(0.27)	(3.67)	2.77
	財務槓桿度	3.45	0.66	0.80	0.52	1.46
請說明最近二年度各項財務比率變動原因。(若增減變動未達20%者可免分析)						
1.流動比率及速動比率上升：主係新冠病毒疫情趨緩，營運狀況表現良好，持有之現金及透過損益按公允價值衡量之金融資產增加所致。						
2.利息保障倍數上升：主係新冠病毒疫情趨緩，營業利益大幅增加所致。						
3.不動產、廠房及設備週轉率及總資產週轉率上升：主係新冠病毒疫情趨緩，營運狀況表現良好，整體營收大幅增加所致。						
4.資產報酬率、權益報酬率、稅前純益占實收資本額比率、純益率及每股盈餘上升：主係新冠病毒疫情趨緩，淨利大幅增加所致。						
5.現金流量比率、現金流量允當比率及現金再投資比率上升：主係新冠病毒疫情趨緩，營運狀況表現良好，導致營業活動淨現金流入大幅增加所致。						

6.營運槓桿度及財務槓桿度增加：主係新冠病毒疫情趨緩，營業利益大幅增加所致。

2.個體財報分析

分析項目		年度	最近五年度財務分析				
		108年	109年	110年	111年	112年	
財務結構	負債占資產比率(%)	87.96	89.72	94.11	94.99	91.29	
	長期資金占不動產、廠房及設備比率(%)	1042.14	1098.25	1061.03	1200.42	1181.18	
償債能力	流動比率(%)	52.71	43.03	31.23	24.27	32.46	
	速動比率(%)	46.98	37.71	26.44	19.50	26.84	
	利息保障倍數(%)	166.89	(125.72)	(341.42)	(106.55)	336.64	
經營能力	應收款項週轉率(次)	33.58	34.61	48.02	52.23	45.53	
	平均收現日數(天)	11	11	8	7	8	
	存貨週轉率(次)	34.95	28.40	27.32	31.86	35.57	
	應付款項週轉率(次)	16.17	13.35	11.81	10.18	11.52	
	平均銷貨日數(天)	10	13	13	11	10	
	不動產、廠房及設備週轉率(次)	2.96	2.28	2.10	3.33	4.99	
	總資產週轉率(次)	0.47	0.19	0.17	0.24	0.35	
獲利能力	資產報酬率(%)	3.19	(1.18)	(3.93)	(1.20)	4.09	
	權益報酬率(%)	6.60	(20.80)	(62.39)	(44.46)	43.47	
	稅前純益占實收資本額比率(%)	13.73	(43.76)	(81.22)	(43.28)	46.17	
	純益率(%)	2.76	(12.52)	(30.87)	(9.89)	8.57	
	每股盈餘(元)	1.35	(3.84)	(7.86)	(3.69)	4.52	
現金流量	現金流量比率(%)	54.59	40.45	14.14	27.66	60.30	
	現金流量允當比率(%)	110.36	130.20	141.83	252.56	529.15	
	現金再投資比率(%)	35.61	29.48	30.33	74.59	103.00	
槓桿度	營運槓桿度	4.90	(1.01)	(0.25)	(2.34)	3.77	
	財務槓桿度	3.29	0.71	0.80	0.63	1.76	

請說明最近二年度各項財務比率變動原因。(若增減變動未達20%者可免分析)

- 1.流動比率及速動比率上升：主係新冠病毒疫情趨緩，營運狀況表現良好，持有之現金及透過損益按公允價值衡量之金融資產增加所致。
- 2.利息保障倍數上升：主係新冠病毒疫情趨緩，營業利益大幅增加所致。
- 3.不動產、廠房及設備週轉率及總資產週轉率上升：主係新冠病毒疫情趨緩，營運狀況表現良好，整體營收大幅增加所致。
- 4.資產報酬率、權益報酬率、稅前純益占實收資本額比率、純益率及每股盈餘上升：主係新冠病毒疫情趨緩，淨利大幅增加所致。
- 5.現金流量比率、現金流量允當比率及現金再投資比率上升：主係新冠病毒疫情趨緩，營運狀況表現良好，導致營業活動淨現金流入大幅增加所致。

6.營運槓桿度及財務槓桿度增加：主係新冠病毒疫情趨緩，營業利益大幅增加所致。

計算公式如下：

1.財務結構

(1)負債占資產比率＝負債總額／資產總額。

(2)長期資金占不動產、廠房及設備比率＝(權益總額＋非流動負債)／不動產、廠房及設備淨額。

2.償債能力

(1)流動比率＝流動資產／流動負債。

(2)速動比率＝(流動資產－存貨－預付費用)／流動負債。

(3)利息保障倍數＝所得稅及利息費用前純益／本期利息支出。

3.經營能力

(1)應收款項(包括應收帳款與因營業而產生之應收票據)週轉率＝銷貨淨額／各期平均應收款項(包括應收帳款與因營業而產生之應收票據)餘額。

(2)平均收現日數＝365／應收款項週轉率。

(3)存貨週轉率＝銷貨成本／平均存貨額。

(4)應付款項(包括應付帳款與因營業而產生之應付票據)週轉率＝銷貨成本／各期平均應付款項(包括應付帳款與因營業而產生之應付票據)餘額。

(5)平均銷貨日數＝365／存貨週轉率。

(6)不動產、廠房及設備週轉率＝銷貨淨額／平均不動產、廠房及設備淨額。

(7)總資產週轉率＝銷貨淨額／平均資產總額。

4.獲利能力

(1)資產報酬率＝〔稅後損益＋利息費用×(1－稅率)〕／平均資產總額。

(2)權益報酬率＝稅後損益／平均權益總額。

(3)稅前純益占實收資本額比率＝稅前純益／實收資本額。

(4)純益率＝稅後損益／銷貨淨額。

(5)每股盈餘＝(歸屬於母公司業主之損益－特別股股利)／加權平均已發行股數。

5.現金流量

(1)現金流量比率＝營業活動淨現金流量／流動負債。

(2)淨現金流量允當比率＝最近五年度營業活動淨現金流量／最近五年度(資本支出＋存貨增加額＋現金股利)。

(3)現金再投資比率＝(營業活動淨現金流量－現金股利)／(不動產、廠房及設備毛額＋長期投資＋其他非流動資產＋營運資金)。

6.槓桿度

(1)營運槓桿度＝(營業收入淨額－變動營業成本及費用)／營業利益。

(2)財務槓桿度＝營業利益／(營業利益－利息費用)。

三、最近年度財務報告之審計委員會審查報告



審計委員會審查報告書

董事會造送本公司一一二年度營業報告書、財務報告及虧損撥補議案等，其中財務報告業經委請資誠聯合會計師事務所賴宗義會計師及支秉鈞會計師查核完竣，並出具查核報告。上開營業報告書、財務報告及虧損撥補議案等各項表冊，經本審計委員會查核，認為尚無不符，爰依證券交易法第十四條之四及公司法第二百一十九條之規定，報請 鑑核。

此 致

本公司一一三年股東常會

寒舍餐旅管理顧問股份有限公司

審計委員會召集人：凌美琦

中 華 民 國 一 一 三 年 三 月 八 日

- 四、最近年度財務報告：請參閱本年報附錄一。
- 五、最近年度經會計師查核簽證之公司個體財務報告：請參閱本年報附錄二。
- 六、公司及其關係企業最近年度及截至年報刊印日止，如有發生財務週轉困難情事，應列明其對本公司財務狀況之影響：無。

柒、財務狀況及財務績效之檢討分析與風險事項

一、財務狀況

單位：新台幣仟元

項目	年度		差異	
	111 年度	112 年度	金額	%
流動資產	899,727	1,235,862	336,135	37.36
採權益法之投資	61,492	133,642	72,150	117.33
不動產、廠房及設備	987,078	949,617	(37,461)	(3.8)
無形資產	8,968	6,405	(2,563)	(28.58)
其他資產	12,396,254	11,297,820	(1,098,434)	(8.86)
資產總額	14,353,519	13,623,346	(730,173)	(5.09)
流動負債	2,504,486	2,406,698	(97,788)	(3.9)
非流動負債	11,130,188	10,030,698	(1,099,490)	(9.88)
負債總額	13,634,674	12,437,396	(1,197,278)	(8.78)
股本	1,015,260	1,015,260	0	0
資本公積	556,438	556,438	0	0
保留盈餘	(930,244)	(488,542)	441,702	47.48
其他權益	77,391	102,794	25,403	32.82
歸屬於母公司業主之權益	718,845	1,185,950	467,105	64.98
非控制權益	-	-	-	-
股東權益總額	718,845	1,185,950	467,105	64.98
<p>1.最近二年度增減比例達 20%，且變動金額達新台幣 10,000 仟元者分析說明如下：</p> <p>(1)流動資產增加，主係因新冠病毒疫情趨緩，營業狀況表現良好，持有之現金及透過損益按公允價值衡量之金融資產增加所致。</p> <p>(2)採權益法之投資增加，主係對寒舍國際酒店股份有限公司採權益法認列之投資利益增加所致。</p> <p>(3)保留盈餘增加，主係營業狀況因新冠病毒疫情趨緩而大幅改善，獲利大幅增加所致。</p> <p>(4)其他權益增加，主係採用權益法認列之其他綜合損益增加所致。</p> <p>(5)歸屬於母公司業主之權益及股東權益總額增加，主係營業狀況因新冠病毒疫情趨緩而大幅改善，獲利大幅增加，以及採用權益法認列之其他綜合損益增加所致。</p> <p>2.影響重大者之未來因應計畫：不適用。</p>				

二、財務績效

(一)財務績效比較分析表

單位：新台幣仟元

項目	年度		差異	
	111 年度	112 年度	金額	%
營業收入	3,422,210	4,831,135	1,408,925	41.17
營業成本	2,572,118	2,966,454	394,336	15.33
營業毛利	850,092	1,864,681	1,014,589	119.35
營業費用	1,210,118	1,404,201	194,083	16.04
其他收益及費損淨額	129,814	165,290	35,476	27.33
營業(損失)利益	(230,212)	625,770	855,982	371.82
營業外收入及支出	(207,716)	(152,549)	55,167	26.56
本期稅前淨(損)利	(437,928)	473,221	911,149	208.06
所得稅(利益)費用	(99,865)	59,202	159,067	159.28
本期淨(損)利	(338,063)	414,019	752,082	222.47
1.最近二年度增減比例達 20%，且變動金額達新台幣 10,000 仟元者分析說明如下：				
(1)營業收入、營業毛利增加，主係新冠病毒疫情趨緩，營運狀況表現良好，整體營收大幅增加所致。				
(2)其他收益及費損淨額增加，主要係透過損益按公允價值衡量之金融資產評價增加所致。				
(3)營業淨利、本期稅前淨利、本期淨利及所得稅費用增加，主係新冠病毒疫情趨緩，營業利益大幅增加所致。				
(4)營業外收入及支出增加，主要係認列採權益法認列之投資利益增加所致。				

(二)預期銷售數量與其依據，對公司未來財務業務之可能影響及因應計畫

本公司係依年度預算及營運計畫輔以過去實際經營績效，訂定年度銷售目標。在疫後全球經濟活動全面恢復的情況下，本公司將提供多元的商品組合，以符合深度、精緻的國旅需求；與各商務公司洽談年度合作、到國外當地進行推廣活動，積極進行國際商務市場的布局及客源的開發；推廣餐飲及宴會市場，將人氣餐點商品化，積極開發多通路銷售；加強數位轉型、強化管理系統；持續擷節費用，降低營運成本，增加成本的靈活性；注意現金循環週期，以維持足夠的營運資金。

三、現金流量

(一)最近二年度現金流量變動之分析說明

單位：新台幣仟元

項 目	年 度		增(減)比例%
	111 年度	112 年度	
營業活動之淨現金流入	722,097	1,449,639	100.75
投資活動之淨現金流出	(94,431)	(36,917)	(60.91)
籌資活動之淨現金流出	(737,647)	(1,251,553)	69.67
增減比例變動分析說明：			
1.營業活動之淨現金流入增加：主係新冠病毒疫情趨緩，營業收入及營業利益大幅增加所致。			
2.投資活動之淨現金流出減少：主係按攤銷後成本衡量之金融資產減少以及取得不動產、廠房及設備等資本支出減少所致。			
3.籌資活動之淨現金流出增加：主要係本期償還租賃負債及償還長期借款金額所致。			

(二)流動性不足之改善計畫：本公司無現金不足額之情形，尚無流動性不足之虞。

(三)未來一年現金流動性分析

單位：新台幣仟元

期 初 現 金 餘 額	全 年 來 自 營 業 活 動 淨 現 金 流 量	全 年 現 金 流 出 (入) 量	現 金 剩 餘 (不 足) 數 額	現 金 不 足 額 之 補 救 措 施	
				投 資 計 畫	理 財 計 畫
(1)	(2)	(3)	(1)+(2)-(3)		
366,845	1,574,993	1,560,455	381,383	不適用	不適用
1.未來一年度現金流量變動情形分析：					
(1)營業活動：主要係預計113年度來自於營業之現金流入。					
(2)投資活動：主要係預計支應喜來登飯店、艾美酒店、寒沐酒店及寒居酒店之設備更新及改裝工程款。					
(3)籌資活動：主要係償還銀行借款及租賃本金償還。					
2.現金不足額之補救措施及流動性分析：不適用。					

四、最近年度重大資本支出對財務業務之影響

本公司 112 年度購置固定資產之現金支出金額為新台幣 97,583 仟元，主係台北喜來登大飯店、台北寒舍艾美酒店及礁溪寒沐酒店客房及餐廳租賃改良工程及設備修繕、汰舊換新等支出。112 年疫情趨於穩定，相關防疫政策及邊境管制放寬，旅客逐漸回流，營運狀況已恢復疫前水準。

由於本公司長期與銀行配合狀況良好，資本支出對財務業務尚不致造成重大影響。

五、最近年度轉投資政策、其獲利或虧損之主要原因、改善計畫及未來一年投資計畫

(一)最近年度轉投資政策

本公司轉投資政策係以餐旅經營為主軸，由執行單位遵循公司內部控制制度「投資循環」及「取得或處分資產處理程序」等辦法執行。

(二)最近年度轉投資獲利或虧損之主要原因及改善計畫

單位：新台幣仟元

項目	說明	112年度 認列(損)益	獲利或虧損之 主要原因	改善計畫
寒溪投資股份有限公司		164,391	主係認列透過損益按公允價值衡量之金融資產未實現評價利益。	-
寒舍食譜股份有限公司		488	營運狀況良好。	-
寒舍國際酒店股份有限公司		16,314	疫情趨於穩定，營運狀況逐漸恢復至疫前。	-

(三)未來一年投資計畫

本公司目前持續以發展飯店為核心主軸，未來一年尚無重大長期股權投資之計畫，惟各被投資公司將視營運需求，向本公司提出增資計畫，本公司將經過投資評估及相關核決程序後辦理。

六、風險事項

(一)利率、匯率變動、通貨膨脹情形對公司損益之影響及未來因應措施

1.利率變動對公司損益之影響及未來因應措施

本公司定期評估銀行借款利率，並與銀行密切連繫以取得較優惠之借款利率，利率尚稱平穩，由於最近三年度銀行借款之利息費用佔營業收入比重皆未達 1%，顯見利率變動對本公司損益尚不致產生重大影響，此外，本公司財務穩健、債信良好，資金規劃以保守穩健為原則，預計未來利率變動對本公司整體營運不致產生重大影響。

2.匯率變動對公司損益之影響及未來因應措施

本公司係經營 100% 內銷之國際觀光旅館為主，營業收入及成本皆以新台幣貨幣為主，匯率變動對本公司損益影響甚微。

3.通貨膨脹對公司損益之影響及未來因應措施

本公司已將通貨膨脹之風險於規劃年度營運計畫時予以考量，並持續監控市場價格變化情形，對於銷售訂價亦依市場需求予以調整，並與供應商保持良好互動關係，採購政策主要係定期以廠商投標進行比價之方式，以降低進貨成本，且同時擁有多家合格替代廠商可供選擇，藉以因應通貨膨脹對公司損益之影響。

(二)從事高風險、高槓桿投資、資金貸與他人、背書保證及衍生性商品交易之政策、獲利或虧損之主要原因及未來因應措施

- 1.本公司財務策略是以穩健、保守為原則，故最近年度及本年度截至年報刊印日止，並無從事高風險、高槓桿投資及衍生性商品之交易。
- 2.本公司已依主管機關相關法令及規定訂定「取得或處分資產處理程序」以為依循。另本公司為他人背書保證及資金貸與他人，悉依本公司「背書保證作業程序」及「資金貸與他人作業程序」辦理，並已依規定公告相關資訊。

(三)未來研發計畫及預計投入之研發費用

項次	研發產品項目	預計投入研發費用 (新台幣仟元)	研發時程	說明
1	寒舍生活APP	27,020	113.1.1- 114.12.31	優化系統功能
2	客戶關係管理系統			客戶數據庫整合
3	資訊安全系統			強化備份機制、資安弱點監控及補強災難演練，防止營運中斷風險。
4	客房智慧系統			提昇客房智慧化並增加客戶體驗。
5	前場營運系統雲端化			全面支援行動裝置，以增加營運效率。

(四)國內外重要政策及法律變動對公司財務業務之影響及因應措施

本公司營運政策均依法令規定辦理，並隨時注意國內外影響營運之重要政策及法律變動，適時諮詢相關法律專家意見以為因應。截至年報刊印日止，尚未有因國內外重要政策及法律變動而重大影響本公司財務業務之情事。

(五)科技改變(包括資通安全風險)及產業變化對公司財務業務之影響及因應措施

本公司隨時注意所處產業之發展演變，並以創新的服務迎合消費者需求，以達成集團永續發展之目標。最近年度及本年度截至年報刊印日止，本公司並未發生因產業改變致財務業務有重大影響之情事。

資通安全風險相關說明請參閱伍、營運概況之六、資通安全管理。

(六)企業形象改變對企業危機管理之影響及因應措施

本公司以「文化、藝術、美學薈萃」的經營理念經營國際觀光旅館，提供賓客最豐富精采的食宿享受，引領業界潮流，並重視企業形象及風險控管，透過認養行道樹、長期支持與贊助國內體育活動，培養具潛力的體育專才、配合觀光局辦理國內外宣導活動提升臺灣形象不遺餘力，並以以客為尊為服務宗旨，以提升本公司整體形象。截至年報刊印日止，尚無發生足以影響企業形象改變之情事。

(七)進行併購之預期效益、可能風險及因應措施

本公司最近年度及截至年報刊印日止，未有併購情事發生。

(八)擴充廠房之預期效益、可能風險及因應措施

本公司係屬觀光產業，並無生產用之廠房，故不適用。

(九)進貨或銷貨集中所面臨之風險及因應措施

1.進貨

本公司主係經營客房住宿及餐飲服務，其主要進貨為生鮮食品及南北雜貨等，各類食材品項供貨來源均維持二至三家廠商，且最近年度及截至年報刊印日止，未有單一供應商進貨金額占總進貨金額比重達 10%及未有前十大供應商之合計進貨金額占總進貨金額比重超過五成之情事，故進貨之風險尚屬有限。

2.銷貨

本公司主要銷售對象為一般消費大眾，無特定之銷貨對象，故本公司無銷貨集中之風險。

(十)董事、監察人或持股超過百分之十之大股東，股權之大量移轉或更換對公司之影響、風險及因應措施

本公司最近年度截至年報刊印日止，並未有董事、監察人或持股超過百分之十之大股東發生股權大量移轉或更換之情事。

(十一)經營權之改變對公司之影響、風險及因應措施

本公司最近年度及截至年報刊印日止，並無經營權改變之情事。

(十二)訴訟或非訟事件，應列明公司及公司董事、監察人、總經理、實質負責人、持股比例超過百分之十之大股東及從屬公司已判決確定或尚在繫屬中之重大訴訟、非訟或行政爭訟事件，其結果可能對股東權益或證券價格有重大影響者，應揭露其系爭事實、標的金額、訴訟開始日期、主要涉訟當事人及截至年報刊印日止之處理情形：無。

(十三)其他重要風險及因應措施：無。

七、其他重要事項：無。

捌、特別記載事項

一、關係企業相關資料

(一)關係企業組織圖

112年12月31日

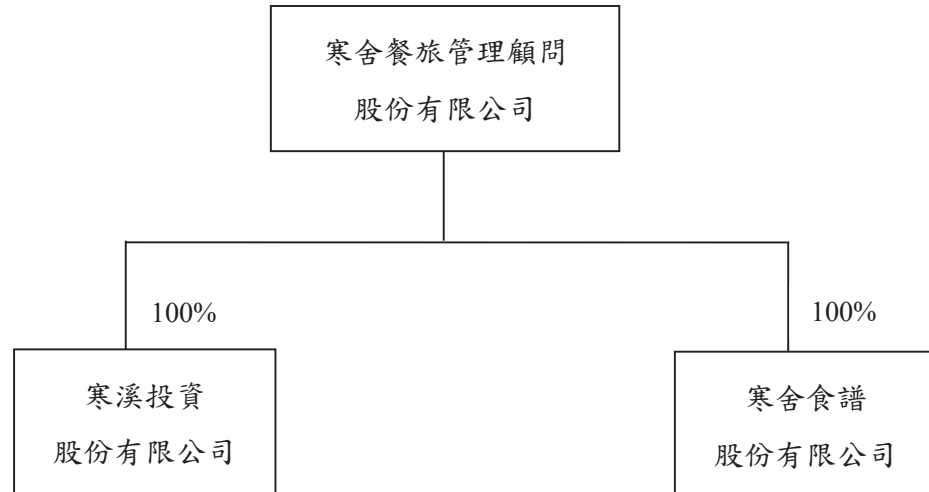

(二)各關係企業基本資料

112年12月31日/單位：新台幣仟元

企業名稱	設立日期	地址	實收資本額	主要營業項目
寒溪投資股份有限公司	96/04/12	臺北市中正區杭州南路1段15之1號21樓	261,000	一般投資
寒舍食譜股份有限公司	96/08/10	臺北市中正區杭州南路1段15之1號21樓	1,000	經營餐飲業務

(三)推定為有控制與從屬關係者其相同股東資料：無此情形。

(四)整體關係企業經營業務所涵蓋之行業

1.本公司及本公司之關係企業所經營之業務包括觀光旅館、餐飲服務業及一般投資業等。

2.主要業務分工情形：無。

(五)各關係企業董事、監察人及總經理資料

112年12月31日/單位：股；%

企業名稱	職稱	姓名或代表人	持有股份	
			股數	持股比例
寒溪投資股份有限公司	董事長	寒舍餐旅管理顧問股份有限公司 代表人：蔡伯翰	26,100,000	100.00%
	總經理	無	-	-

企業名稱	職稱	姓名或代表人	持有股份	
			股數	持股比例
寒舍食譜股份有限公司	董事長	寒舍餐旅管理顧問股份有限公司 代表人：蔡伯翰	100,000	100.00%
	總經理	無	-	-

(六)各關係企業之財務狀況及經營結果

112年12月31日/單位：新台幣仟元

企業名稱	資本額	資產總額	負債總額	淨值	營業收入	營業利益 (損失)	本期(損)益 (稅後)	稅後每股盈餘 (虧損)(元)
寒溪投資股份有限公司	261,000	474,433	4,637	469,795	166,915	165,506	164,391	6.30
寒舍食譜股份有限公司	1,000	2,896	303	2,593	11,729	653	488	4.88

(七)關係企業合併財務報表

本公司民國 112 年度編製母子公司合併財務報表均已揭露關係企業合併財務報表所應揭露相關資訊，不再另行編製關係企業合併財務報表。請參閱第 140 頁到第 206 頁。

(八)關係企業報告書：不適用。

二、最近年度及截至年報刊印日止，私募有價證券辦理情形：無。

三、最近年度及截至年報刊印日止子公司持有或處分本公司股票情形：無。

四、其他必要補充說明事項：無。

玖、最近年度及截至年報刊印日止，發生證券交易法第三十六條第三項第二款所定對股東權益或證券價格有重大影響之事項：無。

附錄一

寒舍餐旅管理顧問股份有限公司及子公司
合併財務報告暨會計師查核報告
民國 112 年度及 111 年度
(股票代碼 2739)

公司地址：台北市忠孝東路一段 12 號

電 話：(02)2321-5858

寒舍餐旅管理顧問股份有限公司及子公司
民國 112 年度及 111 年度合併財務報告暨會計師查核報告

目 錄

<u>項</u>	<u>目</u>	<u>頁 次</u>
一、	封面	140
二、	目錄	141 ~ 142
三、	聲明書	143
四、	會計師查核報告書	144 ~ 147
五、	合併資產負債表	148 ~ 149
六、	合併綜合損益表	150
七、	合併權益變動表	151
八、	合併現金流量表	152 ~ 153
九、	合併財務報表附註	154 ~ 202
	(一) 公司沿革	154
	(二) 通過財務報告之日期及程序	154
	(三) 新發布及修訂準則及解釋之適用	154 ~ 155
	(四) 重大會計政策之彙總說明	155 ~ 164
	(五) 重大會計判斷、估計及假設不確定性之主要來源	165
	(六) 重要會計項目之說明	166 ~ 190
	(七) 關係人交易	191 ~ 193
	(八) 質押之資產	193

項	目	頁	次
(九)	重大或有負債及未認列之合約承諾	193	~ 194
(十)	重大之災害損失	194	
(十一)	重大之期後事項	194	
(十二)	其他	194	~ 199
(十三)	附註揭露事項	199	~ 200
	1. 重大交易事項相關資訊	199	~ 200
	2. 轉投資事業相關資訊	200	
	3. 大陸投資資訊	200	
	4. 主要股東資訊	200	
(十四)	部門資訊	201	~ 202

寒舍餐旅管理顧問股份有限公司
關係企業合併財務報表聲明書



本公司民國 112 年度（自民國 112 年 1 月 1 日至 12 月 31 日止）依「關係企業合併營業報告書關係企業合併財務報表及關係報告書編製準則」應納入編製關係企業合併財務報表之公司與依國際財務報導準則第 10 號應納入編製母子公司合併財務報表之公司均相同，且關係企業合併財務報表所應揭露相關資訊於前揭母子公司合併財務報表中均已揭露，爰不再另行編製關係企業合併財務報表。

特此聲明

公司名稱：寒舍餐旅管理顧問股份有限公司

負責人：蔡伯翰



中華民國 113 年 3 月 8 日

寒舍餐旅管理顧問股份有限公司 公鑒：

查核意見

寒舍餐旅管理顧問股份有限公司及子公司（以下簡稱「寒舍集團」）民國 112 年及 111 年 12 月 31 日之合併資產負債表，暨民國 112 年及 111 年 1 月 1 日至 12 月 31 日之合併綜合損益表、合併權益變動表、合併現金流量表，以及合併財務報表附註（包括重大會計政策彙總），業經本會計師查核竣事。

依本會計師之意見，上開合併財務報表在所有重大方面係依照證券發行人財務報告編製準則暨經金融監督管理委員會認可並發布生效之國際財務報導準則、國際會計準則、解釋及解釋公告編製，足以允當表達寒舍集團民國 112 年及 111 年 12 月 31 日之合併財務狀況，暨民國 112 年及 111 年 1 月 1 日至 12 月 31 日之合併財務績效及合併現金流量。

查核意見之基礎

本會計師係依照會計師受託查核簽證財務報表規則及中華民國審計準則執行查核工作。本會計師於該等準則下之責任將於會計師查核合併財務報表之責任段進一步說明。本會計師所隸屬事務所受獨立性規範之人員已依中華民國會計師職業道德規範，與寒舍集團保持超然獨立，並履行該規範之其他責任。本會計師相信已取得足夠及適切之查核證據，以作為表示查核意見之基礎。

關鍵查核事項

關鍵查核事項係指依本會計師之專業判斷，對寒舍集團民國 112 年度合併財務報表之查核最為重要之事項。該等事項已於查核合併財務報表整體及形成查核意見之過程中予以因應，本會計師並不對該等事項單獨表示意見。

寒舍集團民國 112 年度合併財務報表之關鍵查核事項如下：

餐飲收入及客房收入之正確性

事項說明

民國 112 年度餐飲收入及客房收入分別為新台幣 2,828,897 仟元及新台幣 1,880,811 仟元，分別佔合併總營業收入 58.56%及 38.93%。有關營業收入之會計政策，請詳合併財務報表附註四（二十九）；會計項目說明，請詳合併財務報表附註六（二十三）。

餐飲收入及客房收入由於金額重大且因行業特性之故，客源多為商務客、散客及團體，產品單價低而銷售筆數眾多，交易量龐大，發生誤述之可能性相對較高，可能導致合併財務報表重大不實表達，因此本會計師將餐飲收入及客房收入之正確性列為本年度查核最為重要事項之一。

因應之查核程序

本會計師對上開關鍵查核事項已執行之因應程序彙列如下：

1. 瞭解及測試有關餐飲收入及客房收入內部控制之有效性，包括確認銷售系統產生之銷售報表金額與入帳金額一致。
2. 執行證實測試，測試內容包括：
 - (1)核對客戶帳單、簽單記錄及入帳金額之正確性。
 - (2)核對入帳金額與開立之發票金額之正確性。
 - (3)核對收款紀錄與原始入帳金額之正確性。

其他事項－個體財務報告

寒舍餐旅管理顧問股份有限公司已編製民國 112 年度及 111 年度個體財務報表，並經本會計師出具無保留意見之查核報告在案，備供參考。

管理階層與治理單位對合併財務報表之責任

管理階層之責任係依照證券發行人財務報告編製準則暨經金融監督管理委員會認可並發布生效之國際財務報導準則、國際會計準則、解釋及解釋公告編製允當表達之合併財務報表，且維持與合併財務報表編製有關之必要內部控制，以確保合併財務報表未存有導因於舞弊或錯誤之重大不實表達。

於編製合併財務報表時，管理階層之責任亦包括評估寒舍集團繼續經營之能力、相關事項之揭露，以及繼續經營會計基礎之採用，除非管理階層意圖清算寒舍集團或停止營業，或除清算或停業外別無實際可行之其他方案。

寒舍集團之治理單位（含審計委員會）負有監督財務報導流程之責任。

會計師查核合併財務報表之責任

本會計師查核合併財務報表之目的，係對合併財務報表整體是否存有導因於舞弊或錯誤之重大不實表達取得合理確信，並出具查核報告。合理確信係高度確信，惟依照中華民國審計準則執行之查核工作無法保證必能偵出合併財務報表存有之重大不實表達。不實表達可能導因於舞弊或錯誤。如不實表達之個別金額或彙總數可合理預期將影響合併財務報表使用者所作之經濟決策，則被認為具有重大性。

本會計師依照中華民國審計準則查核時，運用專業判斷及專業懷疑。本會計師亦執行下列工作：

1. 辨認並評估合併財務報表導因於舞弊或錯誤之重大不實表達風險；對所評估之風險設計及執行適當之因應對策；並取得足夠及適切之查核證據以作為查核意見之基礎。因舞弊可能涉及共謀、偽造、故意遺漏、不實聲明或踰越內部控制，故未偵出導因於舞弊之重大不實表達之風險高於導因於錯誤者。
2. 對與查核攸關之內部控制取得必要之瞭解，以設計當時情況下適當之查核程序，惟其目的非對寒舍集團內部控制之有效性表示意見。
3. 評估管理階層所採用會計政策之適當性，及其所作會計估計與相關揭露之合理性。
4. 依據所取得之查核證據，對管理階層採用繼續經營會計基礎之適當性，以及使寒舍集團繼續經營之能力可能產生重大疑慮之事件或情況是否存在重大不確定性，作出結論。本會計師若認為該等事件或情況存在重大不確定性，則須於查核報告中提醒合併財務報表使用者注意合併財務報表之相關揭露，或於該等揭露係屬不適當時修正查核意見。本會計師之結論係以截至查核報告日所取得之查核證據為基礎。惟未來事件或情況可能導致寒舍集團不再具有繼續經營之能力。

5. 評估合併財務報表（包括相關附註）之整體表達、結構及內容，以及合併財務報表是否允當表達相關交易及事件。

6. 對於集團內組成個體之財務資訊取得足夠及適切之查核證據，以對合併財務報表表示意見。本會計師負責集團查核案件之指導、監督及執行，並負責形成集團查核意見。

本會計師與治理單位溝通之事項，包括所規劃之查核範圍及時間，以及重大查核發現（包括於查核過程中所辨認之內部控制顯著缺失）。

本會計師亦向治理單位提供本會計師所隸屬事務所受獨立性規範之人員已遵循中華民國會計師職業道德規範中有關獨立性之聲明，並與治理單位溝通所有可能被認為會影響會計師獨立性之關係及其他事項（包括相關防護措施）。

本會計師從與治理單位溝通之事項中，決定對寒舍集團民國 112 年度合併財務報表查核之關鍵查核事項。本會計師於查核報告中敘明該等事項，除非法令不允許公開揭露特定事項，或在極罕見情況下，本會計師決定不於查核報告中溝通特定事項，因可合理預期此溝通所產生之負面影響大於所增進之公眾利益。

資 誠 聯 合 會 計 師 事 務 所

賴宗義 賴宗義

賴宗義



會計師

支秉鈞 支秉鈞

支秉鈞



前行政院金融監督管理委員會證券期貨局
核准簽證文號：金管證六字第 0960038033 號
前財政部證券暨期貨管理委員會
核准簽證文號：(88)台財證(六)第 16120 號

中 華 民 國 1 1 3 年 3 月 8 日

寒舍餐旅管理股份有限公司及子公司
 合併資產負債表
 民國112年及111年12月31日

單位：新台幣仟元

資 產	附註	112 年 12 月 31 日			111 年 12 月 31 日		
		金	額	%	金	額	%
流動資產							
1100	現金及約當現金	六(一)	\$ 366,845	3	\$ 205,676	1	
1110	透過損益按公允價值衡量之金融資	六(二)					
	產－流動		439,874	3	276,276	2	
1136	按攤銷後成本衡量之金融資產－流	六(三)及八					
	動		156,205	1	212,687	1	
1150	應收票據淨額	六(四)	209	-	216	-	
1170	應收帳款淨額	六(四)	130,879	1	70,366	1	
1180	應收帳款－關係人淨額	七	181	-	8,182	-	
1200	其他應收款		2,746	-	746	-	
1210	其他應收款－關係人	七	3,061	-	4,836	-	
1220	本期所得稅資產		786	-	556	-	
130X	存貨	六(五)	83,573	1	83,261	1	
1410	預付款項		51,503	-	36,925	-	
11XX	流動資產合計		<u>1,235,862</u>	<u>9</u>	<u>899,727</u>	<u>6</u>	
非流動資產							
1550	採用權益法之投資	六(六)	133,642	1	61,492	-	
1600	不動產、廠房及設備	六(七)	949,617	7	987,078	7	
1755	使用權資產	六(八)	9,959,757	73	10,980,990	77	
1760	投資性不動產淨額	六(十)	579,942	4	580,900	4	
1780	無形資產	六(十一)	6,405	-	8,968	-	
1840	遞延所得稅資產	六(三十一)	398,479	3	453,347	3	
1900	其他非流動資產	六(十二)	359,642	3	381,017	3	
15XX	非流動資產合計		<u>12,387,484</u>	<u>91</u>	<u>13,453,792</u>	<u>94</u>	
1XXX	資產總計		<u>\$ 13,623,346</u>	<u>100</u>	<u>\$ 14,353,519</u>	<u>100</u>	

(續次頁)

寒舍餐旅管理股份有限公司及子公司
合併資產負債表
民國112年及111年12月31日

單位：新台幣仟元

負債及權益		附註	112 年 12 月 31 日			111 年 12 月 31 日				
			金	額	%	金	額	%		
流動負債										
2130	合約負債—流動	六(二十三)	\$	535,897	4	\$	563,055	4		
2150	應付票據			3,691	-		102,784	1		
2170	應付帳款			206,295	2		202,668	1		
2200	其他應付款	六(十四)		554,914	4		557,913	4		
2220	其他應付款項—關係人	七		4,204	-		6,508	-		
2230	本期所得稅負債			4,471	-		1,248	-		
2280	租賃負債—流動	六(十五)		996,418	7		959,858	7		
2320	一年或一營業週期內到期長期負債	六(十六)		90,105	1		96,485	-		
2399	其他流動負債—其他			10,703	-		13,967	-		
21XX	流動負債合計			<u>2,406,698</u>	<u>18</u>		<u>2,504,486</u>	<u>17</u>		
非流動負債										
2540	長期借款	六(十六)		119,718	1		233,827	2		
2580	租賃負債—非流動	六(十五)		9,799,585	72		10,782,673	75		
2600	其他非流動負債	六(十七)(十八)		111,395	-		113,688	1		
25XX	非流動負債合計			<u>10,030,698</u>	<u>73</u>		<u>11,130,188</u>	<u>78</u>		
2XXX	負債總計			<u>12,437,396</u>	<u>91</u>		<u>13,634,674</u>	<u>95</u>		
權益										
歸屬於母公司業主之權益										
股本										
六(十九)										
3110	普通股股本			915,260	7		915,260	6		
3120	特別股股本			100,000	1		100,000	1		
資本公積										
六(二十)										
3200	資本公積			556,438	4		556,438	4		
保留盈餘										
六(二十一)										
3350	待彌補虧損		(488,542)	(4)	(930,244)	(7)
其他權益										
六(二十二)										
3400	其他權益			102,794	1		77,391	1		
31XX	歸屬於母公司業主之權益合計			<u>1,185,950</u>	<u>9</u>		<u>718,845</u>	<u>5</u>		
3XXX	權益總計			<u>1,185,950</u>	<u>9</u>		<u>718,845</u>	<u>5</u>		
重大或有負債及未認列之合約承諾										
九										
3X2X	負債及權益總計		\$	<u>13,623,346</u>	<u>100</u>	\$	<u>14,353,519</u>	<u>100</u>		

後附合併財務報表附註為本合併財務報告之一部分，請併同參閱。

董事長：蔡伯翰



經理人：蔡伯翰



會計主管：潘語菴



寒舍餐旅管理(集團)股份有限公司及子公司
合併損益表
民國112年及111年1月1日至12月31日

單位：新台幣仟元
(除每股盈餘(虧損)為新台幣元外)

項目	附註	112 年 度	111 年 度
		金額	金額
4000 營業收入	六(二十三)及七	\$ 4,831,135	\$ 3,422,210
5000 營業成本	六(五)(二十九) (三十)及七	(2,966,454)	(2,572,118)
5900 營業毛利		1,864,681	850,092
營業費用	六(五)(二十九) (三十)及七		
6100 推銷費用		(283,031)	(198,056)
6200 管理費用		(1,121,170)	(1,012,062)
6000 營業費用合計		(1,404,201)	(1,210,118)
6500 其他收益及費損淨額	六(二)(二十四)	165,290	129,814
6900 營業利益(損失)		625,770	230,212
營業外收入及支出			
7100 利息收入	六(三)(二十五)	2,499	2,550
7010 其他收入	六(二十六)及七	32,484	40,775
7020 其他利益及損失	六(二)(十) (十二)(二十七)	(8,832)	(4,055)
7050 財務成本	六(八)(十三) (二十八)	(198,140)	(212,947)
7060 採用權益法認列之關聯企業及 合資損益之份額	六(六)	19,440	(42,149)
7000 營業外收入及支出合計		(152,549)	(207,716)
7900 稅前淨利(淨損)		473,221	437,928
7950 所得稅(費用)利益	六(三十一)	(59,202)	99,865
8200 本期淨利(淨損)		\$ 414,019	\$ 338,063
其他綜合損益			
不重分類至損益之項目			
8311 確定福利計畫之再衡量數	六(十七)	\$ 469	\$ 4,568
8320 採用權益法認列之關聯企業及 合資之其他綜合損益之份額- 不重分類至損益之項目	六(二十二)	52,711	51,482
8349 與不重分類之項目相關之所得 稅	六(三十一)	(94)	(914)
8310 不重分類至損益之項目總額		53,086	55,136
8300 其他綜合損益(淨額)		\$ 53,086	\$ 55,136
8500 本期綜合損益總額		\$ 467,105	\$ 282,927
淨利(淨損)歸屬於：			
8610 母公司業主		\$ 414,019	\$ 338,063
綜合損益總額歸屬於：			
8710 母公司業主		\$ 467,105	\$ 282,927
每股盈餘(虧損)	六(三十二)		
9750 基本每股盈餘(虧損)		\$ 4.52	\$ 3.69
9850 稀釋每股盈餘(虧損)		\$ 4.52	\$ 3.69

後附合併財務報表附註為本合併財務報告之一部分，請併同參閱。

董事長：蔡伯翰



經理人：蔡伯翰



會計主管：潘語蓁



寒舍餐旅管理股份有限公司及子公司

合併財務報表
民國112年12月31日

單位：新台幣仟元

附註	歸屬本公司		業主之權益		權益總額	
	普通股	特別股	資本公積	待彌補虧損	其他綜合損益	總額
111年度						
111年1月1日餘額	\$ 1,115,260	\$ -	\$ 456,438	(\$ 799,906)	\$ 29,980	\$ 801,772
本期淨損	-	-	-	(338,063)	-	(338,063)
本期其他綜合損益	-	-	-	3,654	51,482	55,136
本期綜合損益總額	-	-	-	(334,409)	51,482	(282,927)
減資彌補虧損	(200,000)	-	-	200,000	-	-
特別股發行	-	100,000	100,000	-	-	200,000
採用權益法認列之關聯企業之變動數	-	-	-	4,071	(4,071)	-
111年12月31日餘額	\$ 915,260	\$ 100,000	\$ 556,438	(\$ 930,244)	\$ 77,391	\$ 718,845
112年度						
112年1月1日餘額	\$ 915,260	\$ 100,000	\$ 556,438	(\$ 930,244)	\$ 77,391	\$ 718,845
本期淨利	-	-	-	414,019	-	414,019
本期其他綜合損益	-	-	-	375	52,711	53,086
本期綜合損益總額	-	-	-	414,394	52,711	467,105
採用權益法認列之關聯企業之變動數	-	-	-	27,308	(27,308)	-
112年12月31日餘額	\$ 915,260	\$ 100,000	\$ 556,438	(\$ 488,542)	\$ 102,794	\$ 1,185,950

後附合併財務報表附註為本合併財務報告之一部分，請併同參閱。



董事長：蔡伯翰



經理人：蔡伯翰



會計主管：潘語慧

寒舍餐旅管理顧問股份有限公司及子公司
合併現金流量表
民國112年及111年1月1日至12月31日



單位：新台幣仟元

	112年度	111年度
營業活動之現金流量		
本期稅前淨利(淨損)	\$ 473,221	(\$ 437,928)
調整項目		
收益費損項目		
折舊費用	六(七)(八)(十) (二十七) (二十九) 1,209,643	1,184,552
攤銷費用	六(十一) (二十九) 2,887	2,679
透過損益按公允價值衡量之金融資產淨利	六(二)(二十四) (二十七) (165,737)	(129,840)
利息費用	六(二十八) 198,122	212,938
利息收入	六(二十五) (2,470)	(2,532)
股利收入	(1,625)	(2,300)
採用權益法認列之關聯企業及合資損益之	六(六)	
份額	(19,440)	42,149
處分及報廢不動產、廠房及設備淨損失	六(二十七) 858	987
處分陳飾品利益	六(十二) (二十七) (3,220)	-
陳飾品減損損失	六(十二) (二十七) 10,359	-
不動產、廠房及設備轉列費用數	-	2
其他非流動資產轉列費用數	-	1,238
與營業活動相關之資產/負債變動數		
與營業活動相關之資產之淨變動		
透過損益按公允價值衡量之金融資產一		
流動	(1,082)	31,030
應收票據淨額	7	431
應收帳款淨額	(60,498)	(26,118)
應收帳款－關係人淨額	8,001	(2,909)
其他應收款	(2,028)	260
其他應收款－關係人	1,775	(2,364)
存貨	(312)	(4,980)
預付款項	(14,578)	(3,755)
與營業活動相關之負債之淨變動		
合約負債	(27,158)	(59,601)
應付票據	(5,712)	6,074
應付帳款	3,627	5,770
其他應付款	55,956	96,696
其他應付款項－關係人	(2,304)	3,394
其他流動負債	(3,264)	2,039
其他非流動負債	(1,475)	(1,615)
營運產生之現金流入	1,653,553	916,297
收取之利息	2,498	2,720
收取之股利	4,831	8,050
支付之利息	(209,808)	(203,491)
支付之所得稅	(1,435)	(1,479)
營業活動之淨現金流入	<u>1,449,639</u>	<u>722,097</u>

(續次頁)

寒舍餐旅管理股份有限公司及子公司
 合併現金流量表
 民國112年及111年1月1日至12月31日

單位：新台幣仟元

	112年度	111年度
<u>投資活動之現金流量</u>		
按攤銷後成本衡量之金融資產增加	(\$ 323,148)	(\$ 321,675)
按攤銷後成本衡量之金融資產減少	379,630	356,692
取得不動產、廠房及設備	六(三十三) (97,583)	(122,793)
處分不動產、廠房及設備價款	586	52
取得無形資產	六(三十三) (1,428)	(8,603)
存出保證金增加	(4,797)	(488)
存出保證金減少	3,551	253
預付設備款增加	(950)	(1,555)
處分陳飾品價款	六(三十三) 7,222	3,686
投資活動之淨現金流出	(36,917)	(94,431)
<u>籌資活動之現金流量</u>		
短期借款減少	六(三十四) -	(22,800)
償還長期借款	六(三十四) (120,489)	(19,688)
存入保證金增加	六(三十四) 13,301	9,805
存入保證金減少	六(三十四) (13,650)	(12,152)
租賃本金償還	六(三十四) (1,130,715)	(892,812)
特別股發行	六(十九) -	200,000
籌資活動之淨現金流出	(1,251,553)	(737,647)
本期現金及約當現金增加(減少)數	161,169	(109,981)
期初現金及約當現金餘額	205,676	315,657
期末現金及約當現金餘額	\$ 366,845	\$ 205,676

後附合併財務報表附註為本合併財務報告之一部分，請併同參閱。

董事長：蔡伯翰



經理人：蔡伯翰



會計主管：潘語菴



寒舍餐旅管理顧問股份有限公司及子公司
合併財務報表附註
民國112年及113年度



單位：新台幣仟元
(除特別註明者外)

一、公司沿革

寒舍餐旅管理顧問股份有限公司(以下簡稱「本公司」)於民國89年1月17日奉主管機關核准設立，本公司及子公司(以下統稱「本集團」)主要營業項目為經營國際觀光旅館及附設餐廳、旅館管理之諮詢顧問、各種休閒育樂產業設施經營之諮詢診斷分析顧問及有價證券投資等業務。本公司股票於民國105年5月19日起於臺灣證券交易所掛牌上市交易。

二、通過財務報告之日期及程序

本合併財務報告已於民國113年3月8日經董事會通過發布。

三、新發布及修訂準則及解釋之適用

(一)已採用金融監督管理委員會(以下簡稱「金管會」)認可並發布生效之新發布、修正後國際財務報導準則會計準則之影響

下表彙列金管會認可並發布生效之民國112年適用之國際財務報導準則會計準則之新發布、修正及修訂之準則及解釋：

<u>新發布/修正/修訂準則及解釋</u>	<u>國際會計準則理事會 發布之生效日</u>
國際會計準則第1號之修正「會計政策之揭露」	民國112年1月1日
國際會計準則第8號之修正「會計估計值之定義」	民國112年1月1日
國際會計準則第12號之修正「與單一交易所產生之資產及負債有關之遞延所得稅」	民國112年1月1日
國際會計準則第12號之修正「國際租稅變革—支柱二規則範本」	民國112年5月23日

本集團經評估上述準則及解釋對本集團財務狀況與財務績效並無重大影響。

(二) 尚未採用金管會認可之新發布、修正後國際財務報導準則會計準則之影響

下表彙列金管會認可之民國 113 年適用之國際財務報導準則會計準則之新發布、修正及修訂之準則及解釋：

新發布/修正/修訂準則及解釋	國際會計準則理事會 發布之生效日
國際財務報導準則第16號之修正「售後租回中之租賃負債」	民國113年1月1日
國際會計準則第1號之修正「負債之流動或非流動分類」	民國113年1月1日
國際會計準則第1號之修正「具合約條款之非流動負債」	民國113年1月1日
國際會計準則第7號及國際財務報導準則第7號之修正「供應商融資安排」	民國113年1月1日

本集團經評估上述準則及解釋對本集團財務狀況與財務績效並無重大影響。

(三) 國際會計準則理事會已發布但尚未經金管會認可之國際財務報導準則會計準則之影響

下表彙列國際會計準則理事會已發布但尚未納入金管會認可之國際財務報導準則會計準則之新發布、修正及修訂之準則及解釋：

新發布/修正/修訂準則及解釋	國際會計準則理事會 發布之生效日
國際財務報導準則第10號及國際會計準則第28號之修正「投資者與其關聯企業或合資間之資產出售或投入」	待國際會計準則理事會決定
國際財務報導準則第17號「保險合約」	民國112年1月1日
國際財務報導準則第17號「保險合約」之修正	民國112年1月1日
國際財務報導準則第17號之修正「初次適用國際財務報導準則第17號及國際財務報導準則第9號—比較資訊」	民國112年1月1日
國際會計準則第21號之修正「缺乏可兌換性」	民國114年1月1日

本集團經評估上述準則及解釋對本集團財務狀況與財務績效並無重大影響。

四、重大會計政策之彙總說明

編製本合併財務報告所採用之主要會計政策說明如下。除另有說明外，此等政策在所有報導期間一致地適用。

(一) 遵循聲明

本合併財務報告係依據證券發行人財務報告編製準則與金管會認可並發布生效之國際財務報導準則、國際會計準則、解釋及解釋公告（以下簡稱 IFRSs）編製。

(二) 編製基礎

1. 除下列重要項目外，本合併財務報告係按歷史成本編製：
 - (1) 按公允價值衡量之透過損益按公允價值衡量之金融資產。
 - (2) 按退休基金資產減除確定福利義務現值之淨額認列之確定福利負債。
2. 編製符合 IFRSs 之財務報告需要使用一些重要會計估計值，在應用本集團之會計政策過程中亦需要管理階層運用其判斷，涉及高度判斷或複雜性之項目，或涉及合併財務報告之重大假設及估計之項目，請詳附註五說明。

(三) 合併基礎

1. 合併財務報告編製原則
 - (1) 本集團將所有子公司納入合併財務報告編製之個體。子公司指受本集團控制之個體（包括結構型個體），當本集團暴露於來自對該個體之參與之變動報酬或對該等變動報酬享有權利，且透過對該個體之權力有能力影響該等報酬時，本集團即控制該個體。子公司自本集團取得控制之日起納入合併財務報告，於喪失控制之日起終止合併。
 - (2) 集團內公司間之交易、餘額及未實現損益業已銷除。子公司之會計政策已作必要之調整，與本集團採用之政策一致。
 - (3) 損益及其他綜合損益各組成部分歸屬於母公司業主及非控制權益；綜合損益總額亦歸屬於母公司業主及非控制權益，即使因而導致非控制權益發生虧損餘額。
 - (4) 對子公司持股之變動若未導致喪失控制（與非控制權益之交易），係作為權益交易處理，亦即視為與業主間進行之交易。非控制權益之調整金額與所支付或收取對價之公允價值間之差額係直接認列於權益。
 - (5) 當集團喪失對子公司之控制，對前子公司之剩餘投資係按公允價值重新衡量，並作為原始認列金融資產之公允價值或原始認列投資關聯企業或合資之成本，公允價值與帳面金額之差額認列為當期損益。對於先前認列於其他綜合損益與該子公司有關之所有金額，其會計處理與本集團若直接處分相關資產或負債之基礎相同，亦即如先前認列為其他綜合損益之利益或損失，於處分相關資產或負債時將被重分類為損益，則當喪失對子公司之控制時，將該利益或損失自權益重分類為損益。

2. 列入合併財務報告之子公司：

投資公司 名稱	子公司 名稱	業務性質	所持股權百分比	
			112年12月31日	111年12月31日
本公司	寒溪投資股份有限公司(寒溪投資)	一般投資	100%	100%
"	寒舍食譜股份有限公司(寒舍食譜)	餐飲業務	100%	100%

3. 未列入合併財務報告之子公司：無此情形。

4. 子公司會計期間不同之調整及處理方式：無此情形。

5. 重大限制：無此情形。

6. 對本集團具重大性之非控制權益之子公司：無此情形。

(四) 外幣換算

本集團內每一個體之財務報告所列之項目，均係以該個體營運所處主要經濟環境之貨幣（即功能性貨幣）衡量。本合併財務報告係以本公司之功能性貨幣「新台幣」作為表達貨幣列報。

外幣交易及餘額

1. 外幣交易採用交易日或衡量日之即期匯率換算為功能性貨幣，換算此等交易產生之換算差額認列為當期損益。
2. 外幣貨幣性資產及負債餘額，按資產負債表日之即期匯率評價調整，因調整而產生之換算差額認列為當期損益。
3. 外幣非貨幣性資產及負債餘額，屬透過損益按公允價值衡量者，按資產負債表日之即期匯率評價調整，因調整而產生之兌換差額認列為當期損益；屬透過其他綜合損益按公允價值衡量者，按資產負債表日之即期匯率評價調整，因調整而產生之兌換差額認列於其他綜合損益項目；屬非按公允價值衡量者，則按初始交易日之歷史匯率衡量。
4. 所有其他兌換損益於損益表之「其他利益及損失」列報。

(五) 資產負債區分流動及非流動之分類標準

1. 資產符合下列條件之一者，分類為流動資產：
 - (1) 預期將於正常營業週期中實現該資產，或意圖將其出售或消耗者。
 - (2) 主要為交易目的而持有者。
 - (3) 預期於資產負債表日後十二個月內實現者。
 - (4) 現金或約當現金，但於資產負債表日後至少十二個月交換或用以清償負債受到限制者除外。

本集團將所有不符合上述條件之資產分類為非流動。

2. 負債符合下列條件之一者，分類為流動負債：

- (1) 預期將於正常營業週期中清償者。
- (2) 主要為交易目的而持有者。
- (3) 預期於資產負債表日後十二個月內到期清償者。
- (4) 不能無條件將清償期限遞延至資產負債表日後至少十二個月者。負債之條款，可能依交易對方之選擇，以發行權益工具而導致清償者，不影響其分類。

本集團將所有不符合上述條件之負債分類為非流動。

(六) 約當現金

約當現金係指短期並具高度流動性之投資，該投資可隨時轉換成定額現金且價值變動之風險甚小。定期存款符合前述定義且其持有目的係為滿足營運上之短期現金承諾者，分類為約當現金。

(七) 透過損益按公允價值衡量之金融資產

1. 係指非屬按攤銷後成本衡量或透過其他綜合損益按公允價值衡量之金融資產。
2. 本集團對於符合慣例交易之透過損益按公允價值衡量之金融資產係採用交易日會計。
3. 本集團於原始認列時按公允價值衡量，相關交易成本認列於損益，後續按公允價值衡量，其利益或損失認列於損益。
4. 當收取股利之權利確立，與股利有關之經濟效益很有可能流入，及股利金額能可靠衡量時，本集團於損益認列股利收入。

(八) 按攤銷後成本衡量之金融資產

1. 係指同時符合下列條件者：
 - (1) 在以收取合約現金流量為目的之經營模式下持有該金融資產。
 - (2) 該金融資產之合約條款產生特定日期之現金流量，完全為支付本金及流通在外本金金額之利息。
2. 本集團對於符合交易慣例之按攤銷後成本衡量之金融資產係採用交易日會計。
3. 本集團於原始認列時按其公允價值加計交易成本衡量，後續採有效利息法按攤銷程序於流通期間內認列利息收入，及認列減損損失，並於除列時，將其利益或損失認列於損益。

(九) 應收帳款及票據

1. 係指依合約約定，已具無條件收取因移轉商品或勞務所換得對價金額權利之帳款及票據。

2. 屬未付息之短期應收帳款及票據，因折現之影響不大，本集團係以原始發票金額衡量。

(十) 金融資產減損

本集團於每一資產負債表日，就按攤銷後成本衡量之金融資產，考量所有合理且可佐證之資訊（包括前瞻性者）後，對自原始認列後信用風險並未顯著增加者，按 12 個月預期信用損失金額衡量備抵損失；對自原始認列後信用風險已顯著增加者，按存續期間預期信用損失金額衡量備抵損失；就不包含重大財務組成部分之應收帳款或合約資產，按存續期間預期信用損失金額衡量備抵損失。

(十一) 金融資產之除列

當本集團對收取來自金融資產現金流量之合約權利失效時，將除列金融資產。

(十二) 出租人之租賃交易-營業租賃

營業租賃之租賃收益扣除給予承租人之任何誘因，於租賃期間內按直線法攤銷認列為當期損益。

(十三) 存貨

存貨採永續盤存制，以取得成本為入帳基礎，成本結轉除藝文服務之商品存貨採個別認定法外，餘均採加權平均法。期末存貨按成本與淨變現價值孰低者衡量，比較成本與淨變現價值孰低時，採逐項比較法。淨變現價值係指在正常營運過程中之估計售價減除至完成出售尚需投入之估計成本及推銷費用後之餘額。

(十四) 採用權益法之投資—關聯企業

1. 關聯企業指所有本集團對其有重大影響而無控制之個體，一般係直接或間接持有其 20% 以上表決權之股份。本集團對關聯企業之投資採用權益法處理，取得時依成本認列。
2. 本集團對關聯企業取得後之損益份額認列為當期損益，對其取得後之其他綜合損益份額則認列為其他綜合損益。如本集團對任一關聯企業之損失份額等於或超過其在該關聯企業之權益（包括任何其他無擔保之應收款），本集團不認列進一步之損失，除非本集團對該關聯企業發生法定義務、推定義務或已代其支付款項。
3. 當關聯企業發生非損益及其他綜合損益之權益變動且不影響對關聯企業之持股比例時，本集團將歸屬於本集團可享有關聯企業份額下之權益變動按持股比例認列為「資本公積」。

4. 本集團與關聯企業間交易所產生之未實現損益業已依其對關聯企業之權益比例銷除；除非證據顯示該交易所轉讓之資產已減損，否則未實現損失亦予以銷除。關聯企業之會計政策已作必要之調整，與本集團採用之政策一致。
5. 當集團處分關聯企業時，如喪失對該關聯企業之重大影響，對於先前認列於其他綜合損益與該關聯企業有關之所有金額，其會計處理與本集團若直接處分相關資產或負債之基礎相同，亦即如先前認列為其他綜合損益之利益或損失，於處分相關資產或負債時將被重分類為損益，則當喪失對關聯企業之重大影響時，將該利益或損失自權益重分類為損益。如仍對該關聯企業有重大影響，僅按比例將先前在其他綜合損益中認列之金額依上述方式轉出。

(十五) 不動產、廠房及設備

1. 不動產、廠房及設備係以取得成本為入帳基礎。
2. 後續成本只有在與該項目有關之未來經濟效益很有可能流入本集團，且該項目之成本能可靠衡量時，才包括在資產之帳面金額或認列為一項單獨資產。被重置部分之帳面金額應除列。所有其他維修費用於發生時認列為當期損益。
3. 不動產、廠房及設備之後續衡量採成本模式，除土地不提折舊外，其他按估計耐用年限以直線法計提折舊。不動產、廠房及設備各項組成若屬重大，則單獨提列折舊。
4. 本集團於每一財務年度結束對各項資產之殘值、耐用年限及折舊方法進行檢視，若殘值及耐用年限之預期值與先前之估計不同時，或資產所含之未來經濟效益之預期消耗型態已有重大變動，則自變動發生日起依國際會計準則第8號「會計政策、會計估計值變動及錯誤」之會計估計值變動規定處理。各項資產之耐用年限如下：

電腦通訊設備	1年 ~ 6年
運輸設備	4年 ~ 7年
辦公設備	2年 ~ 8年
營業器具	2年
租賃改良物	2年 ~ 20年
其他設備	1年 ~ 14年

5. 本集團將工程款及已交貨待驗收設備之預付設備款表列於不動產、廠房及設備項下，其他預付設備款表列於其他非流動資產項下。

(十六) 承租人之租賃交易－使用權資產/租賃負債

1. 租賃資產於可供本集團使用之日認列為使用權資產及租賃負債。當租賃合約係屬短期租賃或低價值標的資產之租賃時，將租賃給付採直線法於租賃期間認列為費用。

2. 租賃負債於租賃開始日將尚未支付之租賃給付按本集團增額借款利率折現後之現值認列，租賃給付包括：

(1) 固定給付，減除可收取之任何租賃誘因；及

(2) 取決於某項指數或費率之變動租賃給付。

後續採利息法按攤銷後成本法衡量，於租賃期間提列利息費用。當非屬合約修改造成租賃期間或租賃給付變動時，將重評估租賃負債，並將再衡量數調整使用權資產。

3. 使用權資產於租賃開始日按成本認列，成本包括：

(1) 租賃負債之原始衡量金額；及

(2) 於開始日或之前支付之任何租賃給付。

後續採成本模式衡量，於使用權資產之耐用年限屆滿時或租賃期間屆滿時兩者之較早者，提列折舊費用。當租賃負債重評估時，使用權資產將調整租賃負債之任何再衡量數。

(十七) 投資性不動產

投資性不動產以取得成本認列，後續衡量採成本模式。除土地外，按估計耐用年限以直線法提列折舊，耐用年限為 30 年。

(十八) 無形資產

電腦軟體以取得成本認列，依直線法按估計耐用年限 1~10 年攤銷。

(十九) 其他非流動資產

主係陳飾品，如購入之國畫、版畫及古董等藝術品，以取得成本為入帳基礎，平時不計列折舊，實際處分時再沖銷成本。

(二十) 非金融資產減損

本集團於資產負債表日針對有減損跡象之資產，估計其可回收金額，當可回收金額低於其帳面價值時，則認列減損損失。可回收金額係指一項資產之公允價值減處分成本或其使用價值，兩者較高者。當以前年度已認列資產減損之情況不存在或減少時，則迴轉減損損失，惟迴轉減損損失而增加之資產帳面金額，不超過該資產若未認列減損損失情況下減除折舊或攤銷後之帳面金額。

(二十一) 借款

係指向銀行借入之長、短期款項。本集團於原始認列時按其公允價值減除交易成本衡量，後續就減除交易成本後之價款與贖回價值之任何差額，採有效利息法按攤銷程序於流通期間內認列利息費用於損益。

(二十二) 應付帳款及票據

1. 係指因賒購原物料、商品或勞務所發生之債務及因營業與非因營業而發生之應付票據。
2. 屬未付息之短期應付帳款及票據，因折現之影響不大，本集團係以原始發票金額衡量。

(二十三) 金融負債之除列

本集團於合約明定之義務履行、取消或到期時，除列金融負債。

(二十四) 負債準備

負債準備係因過去事件而負有現時法定或推定義務，很有可能需要流出具經濟效益之資源以清償該義務，且該義務之金額能可靠估計時認列。負債準備之衡量係以資產負債表日清償該義務所需支出之最佳估計現值衡量，折現率採用反映目前市場對貨幣時間價值及負債特定風險之評估之稅前折現率，折現之攤銷認列為利息費用。未來營運損失不得認列負債準備。

(二十五) 員工福利

1. 短期員工福利

短期員工福利係以預期支付之非折現金額衡量，並於相關服務提供時認列為費用。

2. 退休金

(1) 確定提撥計畫

對於確定提撥計畫，係依權責發生基礎將應提撥之退休基金數額認列為當期之退休金成本。預付提撥金於可退還現金或減少未來給付之範圍內認列為資產。

(2) 確定福利計畫

A. 確定福利計畫下之淨義務係以員工當期或過去服務所賺得之未來福利金額折現計算，並以資產負債表日之確定福利義務現值減除計畫資產之公允價值。確定福利淨義務每年由精算師採用預計單位福利法計算，折現率係使用資產負債表日與確定福利計畫之貨幣及期間一致之政府公債（於資產負債表日）之市場殖利率。

B. 確定福利計畫產生之再衡量數於發生當期認列於其他綜合損益，並表達於保留盈餘。

C. 前期服務成本之相關費用立即認列為損益。

3. 員工酬勞及董監酬勞

員工酬勞及董監酬勞係於具法律或推定義務且金額可合理估計時，認列為費用及負債。嗣後決議實際配發金額與估列金額有差異時，則按會計估計值變動處理。另以股票發放員工酬勞者，計算股數之基礎為董事會決議日前一日收盤價。

(二十六) 所得稅

1. 所得稅費用包含當期及遞延所得稅。除與列入其他綜合損益或直接列入權益之項目有關之所得稅分別列入其他綜合損益或直接列入權益外，所得稅係認列於損益。
2. 本集團依據營運及產生應課稅所得之所在國家在資產負債表日已立法或已實質性立法之稅率計算當期所得稅。管理階層就適用所得稅相關法規定期評估所得稅申報之狀況，並在適用情況下根據預期須向稅捐機關支付之稅款估列所得稅負債。未分配盈餘依所得稅法加徵之所得稅，嗣盈餘產生年度之次年度於股東會通過盈餘分派案後，始就實際盈餘之分派情形，認列未分配盈餘所得稅費用。
3. 遞延所得稅採用資產負債表法，按資產及負債之課稅基礎與其於合併資產負債表之帳面金額所產生之暫時性差異認列。源自於原始認列之商譽所產生之遞延所得稅負債則不予認列，若遞延所得稅源自於交易（不包括企業合併）中對資產或負債之原始認列，且在交易當時未影響會計利潤或課稅所得（課稅損失）亦未產生相等之應課稅及可減除暫時性差異，則不予認列。若投資子公司及關聯企業產生之暫時性差異，本集團可以控制暫時性差異迴轉之時點，且暫時性差異很有可能於可預見之未來不會迴轉者則不予認列。遞延所得稅採用在資產負債表日已立法或已實質性立法，並於有關之遞延所得稅資產實現或遞延所得稅負債清償時預期適用之稅率（及稅法）為準。
4. 遞延所得稅資產於暫時性差異很有可能用以抵減未來應課稅所得之範圍內認列，並於每一資產負債表日重評估未認列及已認列之遞延所得稅資產。
5. 當有法定執行權將所認列之當期所得稅資產及負債金額互抵且有意圖以淨額基礎清償或同時實現資產及清償負債時，始將當期所得稅資產及當期所得稅負債互抵；當有法定執行權將當期所得稅資產及當期所得稅負債互抵，且遞延所得稅資產及負債由同一稅捐機關課徵所得稅之同一納稅主體、或不同納稅主體產生但各主體意圖以淨額基礎清償或同時實現資產及清償負債時，始將遞延所得稅資產及負債互抵。

(二十七) 股本

普通股分類為權益。特別股之分類係對合約協議之實質及金融負債與權益工具之定義，就附於特別股之特定權利予以評估，當展現金融負債之基本特性則分類為負債，否則分類為權益。直接歸屬於發行新股或認股權之增額成本以扣除所得稅後之淨額於權益中列為價款減項。

(二十八) 股利分配

分派予本公司股東之股利於本公司股東會決議分派股利時於財務報告認列，分派現金股利認列為負債。

(二十九) 收入

1. 本集團主要提供餐飲服務、客房住宿及品牌授權等相關服務。當本集團已提供之服務超過客戶應付款時認列為合約資產，若客戶應付款超過本集團已提供之服務時則認列為合約負債。

(1) 餐飲服務於商品銷售予客戶時認列。銷貨之交易價款於客戶購買商品時立即向客戶收取。

(2) 客房住宿於服務提供予客戶之財務報導期間內認列為收入。客戶依照所協議之付款時間表支付合約價款。

(3) 品牌授權係本集團與客戶簽訂合約，將本集團之品牌授權予客戶使用，因授權係可區分，故依據授權之性質決定授權收入於授權期間認列。

2. 財務組成部分

本集團與客戶簽訂之合約，移轉所承諾之商品或服務予客戶與客戶付款間之時間間隔未有超過一年者，因此本集團並未調整交易價格以反映貨幣時間價值。

(三十) 政府補助

政府補助於可合理確信企業將遵循政府補助所附加之條件，且將可收到該項補助時，按公允價值認列。若政府補助之性質係補償本集團發生之費用，則在相關費用發生期間依有系統之基礎將政府補助認列為當期損益。

(三十一) 營運部門

本集團營運部門資訊與提供給主要營運決策者之內部管理報告採一致之方式報導。主要營運決策者負責分配資源予營運部門並評估其績效。

五、重大會計判斷、估計及假設不確定性之主要來源

本集團編製本合併財務報告時，管理階層已運用其判斷以決定所採用之會計政策，並依據資產負債表日當時之情況對於未來事件之合理預期以作出會計估計值及假設。所作出之重大會計估計值與假設可能與實際結果存有差異，將考量歷史經驗及其他因子持續評估及調整。該等估計及假設具有導致資產及負債帳面金額於下個財務年度重大調整之風險。請詳下列對重大會計判斷、估計與假設不確定性之說明：

(一)會計政策採用之重要判斷

無此情形。

(二)重要會計估計值及假設

1. 有形資產減損評估

資產減損評估過程中，本集團需依賴主觀判斷並依據資產使用模式及產業特性，決定特定資產群組之獨立現金流量、資產耐用年數及未來可能產生之收益與費損，任何由於經濟狀況之變遷或集團策略所帶來的估計改變均可能在未來造成重大減損。

民國 112 年 12 月 31 日，本集團認列減損損失後之陳飾品為\$348,119。

2. 採用權益法之投資減損評估

當有減損跡象顯示某項採權益法之投資可能已經減損致帳面金額無法被回收，本集團隨即評估該項投資之減損。本集團係依據預期可收到現金股利及處分投資所產生未來現金流量之折現值評估可回收金額，並分析其相關假設之合理性。

3. 遞延所得稅資產之可實現性

遞延所得稅資產係於未來很有可能足夠之課稅所得供可減除暫時性差異使用時方予以認列。評估遞延所得稅資產之可實現性時，必須涉及管理階層之重大會計判斷及估計，包含預期未來銷貨收入成長及利潤率、可使用之所得稅抵減、稅務規劃等假設。任何關於全球經濟環境、產業環境的變遷及法令的改變，均可能引起遞延所得稅資產之重大調整。

民國 112 年 12 月 31 日，本集團認列之遞延所得稅資產為\$398,479。

六、重要會計項目之說明

(一)現金及約當現金

	112年12月31日	111年12月31日
庫存現金及週轉金	\$ 11,009	\$ 8,828
支票存款及活期存款	352,766	162,841
定期存款	-	2,990
約當現金	3,070	31,017
合計	<u>\$ 366,845</u>	<u>\$ 205,676</u>

1. 本集團往來之金融機構信用品質良好，且本集團與多家金融機構往來以分散信用風險，預期發生違約之可能性甚低。
2. 本集團未有將現金及約當現金提供作為質押擔保之情形。
3. 本集團於民國 112 年及 111 年 12 月 31 日持有三個月以上之定期存款分別計\$0 及\$10,270，表列「按攤銷後成本衡量之金融資產」項下。

(二)透過損益按公允價值衡量之金融資產

項目	112年12月31日	111年12月31日
流動項目：		
強制透過損益按公允價值衡量之金融資產		
上市櫃公司股票	\$ 106,277	\$ 75,795
受益憑證	48,802	-
	<u>155,079</u>	<u>75,795</u>
評價調整	284,795	200,481
合計	<u>\$ 439,874</u>	<u>\$ 276,276</u>

1. 透過損益按公允價值衡量之金融資產認列於損益之明細如下：

	112年度	111年度
強制透過損益按公允價值衡量之金融資產		
權益工具	\$ 165,246	\$ 129,814
受益憑證	491	26
合計	<u>\$ 165,737</u>	<u>\$ 129,840</u>

2. 本集團未有將透過損益按公允價值衡量之金融資產提供作為質押擔保之情形。
3. 相關透過損益按公允價值衡量之金融資產信用風險資訊請詳附註十二(二)，公允價值資訊請詳附註十二(三)。

(三) 按攤銷後成本衡量之金融資產

項目	112年12月31日	111年12月31日
流動項目：		
信託銀行存款	\$ 156,205	\$ 202,417
三個月以上到期之定期存款	-	10,270
合計	<u>\$ 156,205</u>	<u>\$ 212,687</u>

1. 按攤銷後成本衡量之金融資產認列於損益之明細如下：

	112年度	111年度
利息收入	<u>\$ 1,668</u>	<u>\$ 1,552</u>

2. 在不考慮所持有之擔保品或其他信用增強之情況下，最能代表本集團持有按攤銷後成本衡量之金融資產，於民國 112 年及 111 年 12 月 31 日信用風險最大之暴險金額分別為\$156,205 及\$212,687。

3. 本集團將按攤銷後成本衡量之金融資產提供作為質押擔保之情形請詳附註八。

4. 相關按攤銷後成本衡量之金融資產信用風險資訊請詳附註十二(二)。

(四) 應收票據及帳款

	112年12月31日	111年12月31日
應收票據	\$ 209	\$ 216
減：備抵呆帳	-	-
	<u>\$ 209</u>	<u>\$ 216</u>
應收帳款	\$ 131,988	\$ 71,475
減：備抵呆帳	(1,109)	(1,109)
	<u>\$ 130,879</u>	<u>\$ 70,366</u>

1. 應收帳款及應收票據之帳齡分析如下：

	112年12月31日		111年12月31日	
	應收帳款	應收票據	應收帳款	應收票據
30天內	\$ 115,287	\$ 144	\$ 64,420	\$ 158
31-90天	15,794	65	6,899	58
91-180天	907	-	156	-
181天以上	-	-	-	-
	<u>\$ 131,988</u>	<u>\$ 209</u>	<u>\$ 71,475</u>	<u>\$ 216</u>

以上係以立帳日為基準進行之帳齡分析。

2. 民國 112 年 12 月 31 日、111 年 12 月 31 日及 111 年 1 月 1 日，本集團與客戶合約之應收款（含應收票據）餘額分別為\$132,197、\$71,691 及\$46,004。

3. 本集團民國 112 年及 111 年 12 月 31 日持有作為應收帳款擔保之擔保品為存入保證金，金額分別為 \$82,458 及 \$87,290；持有之保證票據金額分別為 \$1,330 及 \$1,030。
4. 在不考慮所持有之擔保品或其他信用增強之情況下，最能代表本集團應收票據於民國 112 年及 111 年 12 月 31 日信用風險最大之暴險金額分別為 \$209 及 \$216；最能代表本集團應收帳款於民國 112 年及 111 年 12 月 31 日信用風險最大之暴險金額分別為 \$130,879 及 \$70,366。
5. 相關應收帳款及應收票據信用風險資訊請詳附註十二（二）。

(五) 存貨

	<u>112年12月31日</u>	<u>111年12月31日</u>
食品	\$ 29,181	\$ 29,465
飲料(含酒類)	52,373	52,371
商品存貨	1,330	736
其他	689	689
合計	<u>\$ 83,573</u>	<u>\$ 83,261</u>

本集團民國 112 年及 111 年度認列為營業成本及營業費用之存貨成本分別為 \$913,243 及 \$783,807。

(六) 採用權益法之投資

1. 明細如下：

關聯企業：	<u>112年12月31日</u>	<u>111年12月31日</u>
寒舍國際酒店股份有限公司 (寒舍國際酒店)	<u>\$ 133,642</u>	<u>\$ 61,492</u>

2. 採用權益法認列之關聯企業損益份額如下：

關聯企業：	<u>112年度</u>	<u>111年度</u>
寒舍國際酒店	<u>\$ 19,440</u>	<u>(\$ 42,149)</u>

3. 本集團重大關聯企業之基本資訊如下：

<u>公司名稱</u>	主要營業 <u>場所</u>	<u>持股比例</u>		關係之性質	衡量 方法
		<u>112年12月31日</u>	<u>111年12月31日</u>		
寒舍國際酒店	台灣	29.80%	29.80%	持有20%以上表決權	權益法

4. 本集團重大關聯企業之彙總性財務資訊如下：

資產負債表

	<u>寒舍國際酒店</u>	
	<u>112年12月31日</u>	<u>111年12月31日</u>
流動資產	\$ 635,499	\$ 533,185
非流動資產	2,554,868	2,801,171
流動負債	(652,751)	(585,953)
非流動負債	(2,105,681)	(2,558,477)
淨資產總額	<u>\$ 431,935</u>	<u>\$ 189,926</u>
占關聯企業淨資產之份額(註)	<u>\$ 128,717</u>	<u>\$ 56,598</u>

註：與帳面金額之差異主係原始投資成本減除取得之可辨認淨資產公平價值之差額及逆流交易所產生之未實現損益金額。

綜合損益表

	<u>寒舍國際酒店</u>	
	<u>112年度</u>	<u>111年度</u>
收入	<u>\$ 746,154</u>	<u>\$ 426,197</u>
繼續營業單位本期淨利(損)	\$ 65,127	(\$ 141,549)
其他綜合利益(稅後淨額)	<u>176,881</u>	<u>172,757</u>
本期綜合損益總額	<u>\$ 242,008</u>	<u>\$ 31,208</u>

(七) 不動產、廠房及設備

	電腦 通訊設備	運輸設備	辦公設備	營業器具	租賃改良物	其他設備	未完工程 及待驗設備	合計
112年1月1日								
成本	\$ 84,393	\$ 8,835	\$ 13,250	\$ 65,453	\$ 1,263,212	\$ 637,069	\$ 18,267	\$ 2,090,479
累計折舊	(69,219)	(4,765)	(12,807)	(56,801)	(481,451)	(478,358)	-	(1,103,401)
	<u>\$ 15,174</u>	<u>\$ 4,070</u>	<u>\$ 443</u>	<u>\$ 8,652</u>	<u>\$ 781,761</u>	<u>\$ 158,711</u>	<u>\$ 18,267</u>	<u>\$ 987,078</u>
112年								
1月1日	\$ 15,174	\$ 4,070	\$ 443	\$ 8,652	\$ 781,761	\$ 158,711	\$ 18,267	\$ 987,078
增添	6,206	-	20	13,715	57,019	29,742	16,642	123,344
處分成本	(3,491)	-	(72)	(11,181)	(117,585)	(10,347)	-	(142,676)
處分折舊	3,491	-	72	10,102	117,476	10,091	-	141,232
重分類	220	-	-	-	16,102	14,196	(17,743)	12,775
折舊費用	(7,311)	(1,139)	(195)	(8,447)	(100,053)	(54,991)	-	(172,136)
12月31日	<u>\$ 14,289</u>	<u>\$ 2,931</u>	<u>\$ 268</u>	<u>\$ 12,841</u>	<u>\$ 754,720</u>	<u>\$ 147,402</u>	<u>\$ 17,166</u>	<u>\$ 949,617</u>
112年12月31日								
成本	\$ 87,328	\$ 8,835	\$ 13,198	\$ 67,987	\$ 1,218,748	\$ 670,660	\$ 17,166	\$ 2,083,922
累計折舊	(73,039)	(5,904)	(12,930)	(55,146)	(464,028)	(523,258)	-	(1,134,305)
	<u>\$ 14,289</u>	<u>\$ 2,931</u>	<u>\$ 268</u>	<u>\$ 12,841</u>	<u>\$ 754,720</u>	<u>\$ 147,402</u>	<u>\$ 17,166</u>	<u>\$ 949,617</u>

	電腦 通訊設備	運輸設備	辦公設備	營業器具	租賃改良物	其他設備	未完工程 及待驗設備	合計
111年1月1日								
成本	\$ 80,147	\$ 8,835	\$ 13,264	\$ 64,472	\$ 1,256,717	\$ 607,108	\$ 44,943	\$ 2,075,486
累計折舊	(65,229)	(3,568)	(12,721)	(55,889)	(439,902)	(434,398)	-	(1,011,707)
	<u>\$ 14,918</u>	<u>\$ 5,267</u>	<u>\$ 543</u>	<u>\$ 8,583</u>	<u>\$ 816,815</u>	<u>\$ 172,710</u>	<u>\$ 44,943</u>	<u>\$ 1,063,779</u>
111年								
1月1日	\$ 14,918	\$ 5,267	\$ 543	\$ 8,583	\$ 816,815	\$ 172,710	\$ 44,943	\$ 1,063,779
增添	8,381	-	160	9,304	39,360	26,459	19,737	103,401
處分成本	(4,645)	-	(174)	(8,361)	(59,583)	(15,685)	-	(88,448)
處分折舊	4,645	-	174	7,567	59,583	15,440	-	87,409
重分類	510	-	-	38	26,718	19,187	(46,413)	40
折舊費用	(8,635)	(1,197)	(260)	(8,479)	(101,132)	(59,400)	-	(179,103)
12月31日	<u>\$ 15,174</u>	<u>\$ 4,070</u>	<u>\$ 443</u>	<u>\$ 8,652</u>	<u>\$ 781,761</u>	<u>\$ 158,711</u>	<u>\$ 18,267</u>	<u>\$ 987,078</u>
111年12月31日								
成本	\$ 84,393	\$ 8,835	\$ 13,250	\$ 65,453	\$ 1,263,212	\$ 637,069	\$ 18,267	\$ 2,090,479
累計折舊	(69,219)	(4,765)	(12,807)	(56,801)	(481,451)	(478,358)	-	(1,103,401)
	<u>\$ 15,174</u>	<u>\$ 4,070</u>	<u>\$ 443</u>	<u>\$ 8,652</u>	<u>\$ 781,761</u>	<u>\$ 158,711</u>	<u>\$ 18,267</u>	<u>\$ 987,078</u>

(八)租賃交易－承租人

1. 本集團租賃之標的資產包括營業場所、員工宿舍及租賃車等，租賃期間介於民國 99 年至民國 131 年。租賃合約是採個別協商並包含各種不同的條款及條件，本集團認列使用權資產之帳面價值與認列之折舊費用資訊如下：

	<u>112年12月31日</u>	<u>111年12月31日</u>
	帳面金額	帳面金額
土地及建物	\$ 9,934,759	\$ 10,961,992
運輸設備	13,449	12,123
其他設備	11,549	6,875
	<u>\$ 9,959,757</u>	<u>\$ 10,980,990</u>
	<u>112年度</u>	<u>111年度</u>
	折舊費用	折舊費用
土地及建物	\$ 1,028,441	\$ 995,821
運輸設備	4,053	5,193
其他設備	4,055	3,478
	<u>\$ 1,036,549</u>	<u>\$ 1,004,492</u>

2. 本集團於民國 112 年及 111 年度使用權資產之增添分別為\$15,316 及 \$1,728,428。
3. 與租賃合約有關之損益項目資訊如下：

	<u>112年度</u>	<u>111年度</u>
<u>影響當期損益之項目</u>		
租賃負債之利息費用	\$ 192,822	\$ 205,421
屬短期租賃合約之費用	1,633	1,197
屬低價值資產租賃之費用	84	72
變動租賃給付之調整數－租金費用	55,377	13,541

4. 本集團於民國 112 年及 111 年度租賃現金流出總額分別為\$1,382,485 及 \$1,090,118。
5. 本集團採用「新型冠狀病毒肺炎相關之租金減讓」之實務權宜作法，於民國 111 年度將租金減讓所產生之租賃給付變動之利益\$18,331 認列為使用權資產折舊費用之減項。

(九)租賃交易－出租人

1. 本集團出租之標的資產包括辦公室、基地台、商店及地下停車場，租賃期間介於民國 108 年至民國 116 年。租賃合約是採個別協商並包含各種不同的條款及條件。

2. 本集團於民國 112 年及 111 年度基於營業租賃合約分別認列\$9,277 及 \$9,426 之租金收入，其中無屬變動租賃給付。

3. 本集團以營業租賃出租之租賃給付之到期日分析如下：

	<u>112年12月31日</u>	<u>111年12月31日</u>
不超過1年	\$ 7,095	\$ 8,497
超過1年但不超過2年	3,107	6,158
超過2年但不超過3年	2,021	2,933
超過3年但不超過4年	620	1,907
超過4年但不超過5年	-	506
合計	<u>\$ 12,843</u>	<u>\$ 20,001</u>

(十) 投資性不動產

	<u>土地</u>	<u>房屋及建築</u>	<u>合計</u>
112年1月1日			
成本	\$ 561,382	\$ 22,682	\$ 584,064
累計折舊	-	(3,164)	(3,164)
	<u>\$ 561,382</u>	<u>\$ 19,518</u>	<u>\$ 580,900</u>
1月1日	\$ 561,382	\$ 19,518	\$ 580,900
折舊費用	-	(958)	(958)
12月31日	<u>\$ 561,382</u>	<u>\$ 18,560</u>	<u>\$ 579,942</u>
112年12月31日			
成本	\$ 561,382	\$ 22,682	\$ 584,064
累計折舊	-	(4,122)	(4,122)
	<u>\$ 561,382</u>	<u>\$ 18,560</u>	<u>\$ 579,942</u>

	<u>土地</u>	<u>房屋及建築</u>	<u>合計</u>
111年1月1日			
成本	\$ 561,382	\$ 22,682	\$ 584,064
累計折舊	-	(2,207)	(2,207)
	<u>\$ 561,382</u>	<u>\$ 20,475</u>	<u>\$ 581,857</u>
1月1日	\$ 561,382	\$ 20,475	\$ 581,857
折舊費用	-	(957)	(957)
12月31日	<u>\$ 561,382</u>	<u>\$ 19,518</u>	<u>\$ 580,900</u>
111年12月31日			
成本	\$ 561,382	\$ 22,682	\$ 584,064
累計折舊	-	(3,164)	(3,164)
	<u>\$ 561,382</u>	<u>\$ 19,518</u>	<u>\$ 580,900</u>

1. 投資性不動產之租金收入及直接營運費用：

	<u>112年度</u>	<u>111年度</u>
投資性不動產之租金收入	\$ 4,740	\$ 4,740
當期產生租金收入之投資性不動產所發生之直接營運費用	\$ 1,253	\$ 1,251
當期末產生租金收入之投資性不動產所發生之直接營運費用	\$ 1,356	\$ 1,350

2. 本集團持有之投資性不動產於民國 112 年及 111 年 12 月 31 日之公允價值分別為\$650,895 及\$618,994，上開公允價值係依據獨立評價專家之評價結果而得。獨立評價專家係採用比較法、收益法及土地開發分析法評價，屬第三等級公允價值，其收益法及土地開發分析法之主要假設如下：

	<u>112年12月31日</u>	<u>111年12月31日</u>
收益資本化率	2.34%	2.35%
資本利息綜合利率	3.66%	3.23%
開發利潤率	18.00%	18.00%

3. 本集團未有將投資性不動產提供作為質押擔保之情形。

(十一) 無形資產

	<u>112年</u>	<u>111年</u>
	<u>電腦軟體</u>	<u>電腦軟體</u>
1月1日		
成本	\$ 32,084	\$ 28,162
累計攤銷	(23,116)	(20,846)
	<u>\$ 8,968</u>	<u>\$ 7,316</u>
1月1日	\$ 8,968	\$ 7,316
增添－源自單獨取得	324	4,331
處分成本	(979)	(409)
處分攤銷	979	409
攤銷費用	(2,887)	(2,679)
12月31日	<u>\$ 6,405</u>	<u>\$ 8,968</u>
12月31日		
成本	\$ 31,429	\$ 32,084
累計攤銷	(25,024)	(23,116)
	<u>\$ 6,405</u>	<u>\$ 8,968</u>

無形資產攤銷明細如下：

	<u>112年度</u>	<u>111年度</u>
營業成本	\$ 231	\$ 446
營業費用	2,656	2,233
合計	<u>\$ 2,887</u>	<u>\$ 2,679</u>

(十二) 其他非流動資產

	<u>112年12月31日</u>	<u>111年12月31日</u>
陳飾品	\$ 358,478	\$ 373,570
累計減損－陳飾品	(10,359)	-
小計	348,119	373,570
存出保證金	6,947	5,701
預付設備款	4,576	1,746
合計	<u>\$ 359,642</u>	<u>\$ 381,017</u>

1. 陳飾品係本集團為提升整體飯店室內裝潢及空間設計，而購入字畫、古董及現代藝術等藝術品。該等陳飾品並未有活絡市場交易，參考知名拍賣公司或網路之成交價、市場稀有度等因素，依獨立評價專家之評價結果，本集團於民國 112 年及 111 年度提列陳飾品減損損失分別為 \$10,359 及 \$0，表列「其他利益及損失」項下。

2. 本集團於民國 112 年度處分陳飾品，帳列成本為\$4,002，處分價款為\$7,222，認列處分利益計\$3,220，表列「其他利益及損失」項下。

3. 截至民國 112 年及 111 年 12 月 31 日尚有存出保證金係租賃押金、履約保證金及瓦斯保證金等。

(十三) 短期借款

1. 民國 112 年及 111 年 12 月 31 日本集團並無短期借款。

2. 於民國 112 年及 111 年度認列於損益之利息費用分別為\$477及\$2,862。

(十四) 其他應付款

	<u>112年12月31日</u>	<u>111年12月31日</u>
應付薪資及獎金	\$ 255,071	\$ 167,098
應付設備款	46,214	17,992
應付租金	37,804	128,691
應付營業稅	30,629	29,719
應付保險費	22,752	75,680
應付技術報酬金	21,862	17,878
應付退休金	14,572	13,032
應付水電費	9,969	9,382
其他應付費用	116,041	98,441
合計	<u>\$ 554,914</u>	<u>\$ 557,913</u>

(十五) 租賃負債

<u>項目</u>	<u>112年12月31日</u>	<u>111年12月31日</u>
租賃負債—流動	\$ 996,418	\$ 959,858
租賃負債—非流動	\$ 9,799,585	\$ 10,782,673

本集團依IFRS 16 將尚未支付之租賃給付按本集團增額借款利率折現認列租賃負債。

(十六) 長期借款

<u>借款性質</u>	<u>借款期間及還款方式</u>	<u>利率區間</u>	<u>112年12月31日</u>
長期銀行借款			
信用借款	自民國109年8月10日至民國114年8月10日按月付息，並自民國111年11月10日開始按季償還本金(註1)	1.90%	\$ 3,734
信用借款	自民國109年8月14日至民國114年8月14日按月付息，並自民國111年11月14日開始按季償還本金(註2)	1.90%	58,333

借款性質	借款期間及還款方式	利率區間	112年12月31日
長期銀行借款			
信用借款	自民國109年9月3日至民國115年9月3日按月付息，並自民國111年10月3日開始按月償還本金(註3)	1.92%	68,750
信用借款	自民國109年9月15日至民國115年9月15日按月付息，並自民國111年10月15日開始按月償還本金(註4)	1.90%	<u>79,006</u>
			209,823
減：一年內到期之長期借款			(<u>90,105</u>)
			<u>\$ 119,718</u>

借款性質	借款期間及還款方式	利率區間	111年12月31日
長期銀行借款			
信用借款	自民國109年8月10日至民國114年8月10日按月付息，並自民國111年11月10日開始按季償還本金(註1)	1.78%	\$ 27,500
信用借款	自民國109年8月14日至民國114年8月14日按月付息，並自民國111年11月14日開始按季償還本金(註2)	1.78%	110,000
信用借款	自民國109年9月3日至民國115年9月3日按月付息，並自民國111年10月3日開始按月償還本金(註3)	1.67%	93,750
信用借款	自民國109年9月15日至民國115年9月15日按月付息，並自民國111年10月15日開始按月償還本金(註4)	1.61%	<u>\$ 99,062</u>
			330,312
減：一年內到期之長期借款			(<u>96,485</u>)
			<u>\$ 233,827</u>

註 1：民國 110 年 10 月簽訂增補契約，原自民國 110 年 11 月 10 日開始按季償還本金，展延為自民國 111 年 11 月 10 日開始按季償還本金，清償期限則由民國 112 年 8 月 10 日展延至民國 114 年 8 月 10 日。

註 2：民國 110 年 10 月簽訂增補契約，原自民國 110 年 11 月 14 日開始按季償還本金，展延為自民國 111 年 11 月 14 日開始按季償還本金，清償期限則由民國 112 年 8 月 14 日展延至民國 114 年 8 月 14 日。

註 3：民國 110 年 8 月簽訂增補契約，原自民國 110 年 10 月 3 日開始按月償還本金，展延為自民國 111 年 10 月 3 日開始按月償還本金，清償期限則由民國 114 年 9 月 3 日展延至民國 115 年 9 月 3 日。

註 4：民國 110 年 9 月簽訂增補契約，原自民國 110 年 10 月 15 日開始按月償還本金，展延為自民國 111 年 10 月 15 日開始按月償還本金，清償期限則由民國 114 年 9 月 15 日展延至民國 115 年 9 月 15 日。

(十七) 退休金

1. (1) 本公司依據「勞動基準法」之規定，訂有確定福利之退休辦法，適用於民國 94 年 7 月 1 日實施「勞工退休金條例」前所有正式員工之服務年資，以及於實施「勞工退休金條例」後選擇繼續適用勞動基準法員工之後續服務年資。員工符合退休條件者，退休金之支付係根據服務年資及退休前 6 個月之平均薪資計算，15 年以內（含）之服務年資每滿一年給予兩個基數，超過 15 年之服務年資每滿一年給予一個基數，惟累積最高以 45 個基數為限。本公司按月就薪資總額 2% 提撥退休基金，以勞工退休準備金監督委員會之名義專戶儲存於臺灣銀行。另本公司於每年年度終了前，估算前項勞工退休準備金專戶餘額，若該餘額不足給付次一年度內預估符合退休條件之勞工依前述計算之退休金數額，本公司將於次年度三月底前一次提撥其差額。

(2) 資產負債表認列之金額如下：

	<u>112年12月31日</u>	<u>111年12月31日</u>
確定福利義務現值	(\$ 40,621)	(\$ 41,623)
計畫資產公允價值	<u>27,432</u>	<u>26,490</u>
淨確定福利負債 (表列「其他非流動負債」)	<u>(\$ 13,189)</u>	<u>(\$ 15,133)</u>

(3) 淨確定福利負債之變動如下：

	確定福利 義務現值	計畫資產 公允價值	淨確定 福利負債
112年			
1月1日餘額	(\$ 41,623)	\$ 26,490	(\$ 15,133)
當期服務成本	(32)	-	(32)
利息收入	(529)	343	(186)
	<u>(42,184)</u>	<u>26,833</u>	<u>(15,351)</u>
再衡量數：			
計畫資產報酬	-	226	226
人口統計假設變動影響數	(1)	-	(1)
財務假設變動影響數	(364)	-	(364)
經驗調整	608	-	608
	<u>243</u>	<u>226</u>	<u>469</u>
提撥退休基金	-	1,693	1,693
支付退休金	1,320	(1,320)	-
12月31日餘額	<u>(\$ 40,621)</u>	<u>\$ 27,432</u>	<u>(\$ 13,189)</u>
	確定福利 義務現值	計畫資產 公允價值	淨確定 福利負債
111年			
1月1日餘額	(\$ 45,361)	\$ 24,045	(\$ 21,316)
當期服務成本	(313)	170	(143)
利息收入	14	-	14
	<u>(45,660)</u>	<u>24,215</u>	<u>(21,445)</u>
再衡量數：			
計畫資產報酬	-	2,449	2,449
人口統計假設變動影響數	2	-	2
財務假設變動影響數	2,564	-	2,564
經驗調整	(447)	-	(447)
	<u>2,119</u>	<u>2,449</u>	<u>4,568</u>
提撥退休基金	-	1,744	1,744
支付退休金	1,748	(1,748)	-
清償支付退休金	170	(170)	-
12月31日餘額	<u>(\$ 41,623)</u>	<u>\$ 26,490</u>	<u>(\$ 15,133)</u>

- (4) 本公司之確定福利退休計畫基金資產，係由臺灣銀行按該基金年度投資運用計畫所定委託經營項目之比例及金額範圍內，依勞工退休基金收支保管及運用辦法第六條之項目（即存放國內外之金融機構，投資國內外上市、上櫃或私募之權益證券及投資國內外不動產之證券化商品等）辦理委託經營，相關運用情形係由勞工退休基金監理會進行監督。該基金之運用，其每年決算分配之最低收益，不得低於依當地銀行二年定期存款利率計算之收益，若有不足，則經主管機關核准後由國庫補足。因本公司無權參與該基金之運作及管理，故無法依國際會計準則第 19 號第 142 段規定揭露計畫資產公允價值之分類。民國 112 年及 111 年 12 月 31 日構成該基金總資產之公允價值，請詳政府公告之各年度之勞工退休基金運用報告。
- (5) 有關退休金之精算假設彙總如下：

	<u>112年度</u>	<u>111年度</u>
折現率	1.20%	1.30%
未來薪資增加率	2.00%	2.00%

對於未來死亡率之假設係按照臺灣壽險業第六回經驗生命表估計。因採用之主要精算假設變動而影響之確定福利義務現值分析如下：

	<u>折現率</u>		<u>未來薪資增加率</u>	
	<u>增加0.25%</u>	<u>減少0.25%</u>	<u>增加0.25%</u>	<u>減少0.25%</u>
112年12月31日				
對確定福利義務現值之影響	(\$ <u>901</u>)	<u>\$ 935</u>	<u>\$ 925</u>	(\$ <u>896</u>)
111年12月31日				
對確定福利義務現值之影響	(\$ <u>997</u>)	<u>\$ 1,036</u>	<u>\$ 1,026</u>	(\$ <u>993</u>)

上述之敏感度分析係基於其他假設不變之情況下分析單一假設變動之影響。實務上許多假設之變動則可能是連動的。敏感度分析係與計算資產負債表之淨退休金負債所採用之方法一致。

本期編製敏感度分析所使用之方法與假設與前期相同。

- (6) 本公司於民國 113 年度預計支付予退休計畫之提撥金為 \$1,667。
- (7) 截至民國 112 年 12 月 31 日，該退休計畫之加權平均存續期間為 9 年。退休金支付之到期分析如下：

短於1年	\$	3,035
1-2年		1,780
2-5年		11,149
5年以上		<u>29,320</u>
	<u>\$</u>	<u>45,284</u>

2. (1)自民國 94 年 7 月 1 日起，本集團依據「勞工退休金條例」，訂有確定提撥之退休辦法，適用於本國籍之員工。本集團就員工選擇適用「勞工退休金條例」所定之勞工退休金制度部分，每月按薪資之 6% 提繳勞工退休金至勞保局員工個人帳戶，員工退休金之支付依員工個人之退休金專戶及累積收益之金額採月退休金或一次退休金方式領取。

(2)民國 112 年及 111 年度，本集團依上開退休金辦法認列之退休金成本分別為\$56,324 及 \$47,675。

(十八) 其他非流動負債

	<u>112年12月31日</u>	<u>111年12月31日</u>
應計退休金負債	\$ 13,189	\$ 15,133
存入保證金	<u>98,206</u>	<u>98,555</u>
合計	<u>\$ 111,395</u>	<u>\$ 113,688</u>

1. 應計退休金負債請詳附註六（十七）之說明。

2. 存入保證金主係向聯名合作業者、會員、設店戶及旅行業者等收取之應收帳款擔保之保證金。

(十九) 股本

1. 截至民國 112 年 12 月 31 日止，本公司額定資本額為\$2,000,000，分為 200,000 仟股，採分次發行，未發行之股份視公司業務需要得分次發行普通股與特別股，實收資本額為普通股\$915,260 及特別股\$100,000，每股面額 10 元。本公司已發行股份之股款均已收訖。

本公司普通股期初與期末流通在外股數調節如下：

	<u>112年(註)</u>	<u>111年(註)</u>
1月1日	\$ 91,526	\$ 111,526
減資彌補虧損	<u>-</u>	<u>(20,000)</u>
12月31日	<u>\$ 91,526</u>	<u>\$ 91,526</u>

註：單位為仟股

2. 本公司於民國 111 年 5 月 30 日經股東會決議通過辦理減資彌補虧損，減資金額為\$200,000，銷除普通股 20,000 仟股，減資比率為 17.93%。上述減資案業經主管機關核准生效，以民國 111 年 6 月 27 日為減資基準日，並於民國 111 年 7 月 11 日完成變更登記。

3. 本公司於民國 111 年 5 月 30 日經股東會決議通過以私募方式辦理現金增資發行甲種特別股，增資基準日為民國 111 年 6 月 28 日，現金增資用途為償還銀行借款，私募股數為 10,000 仟股，每股發行價格為 20 元。此增資案已於民國 111 年 7 月 11 日完成變更登記。本次發行特別股之權利義務如下：

(1) 股息：

甲種特別股年利率為 3%，按每股發行價格計算，股息得每年以現金一次發放，由董事會或依董事會之決議授權董事長訂定基準日支付前一年度得發放之股息。發行年度及收回年度股息之發放數，按當年實際發行天數計算。

(2) 股息發放：

本公司年度決算如有盈餘，除依法完納稅捐外，應先彌補以往年度虧損並依法提列法定盈餘公積，再依法令或主管機關規定提撥或迴轉特別盈餘公積，如尚有盈餘，得優先分派甲種特別股當年度得分派之股息。

本公司對甲種特別股之股息分派具自主裁量權，如因本公司年度決算無盈餘或盈餘不足分派特別股股息，或基於其他必要之考量，得經董事會決議不分派特別股股息，不構成違約事由，特別股股東不得異議。甲種特別股為非累積型，其決議不分派或分派不足額之股息，不累積於以後有盈餘年度遞延償付。

(3) 超額股利分配：

甲種特別股股東除領取前述所定之股息外，不得參加普通股關於盈餘及資本公積為現金及撥充資本之分派。

(4) 轉換普通股：

甲種特別股不得轉換普通股。

(5) 剩餘財產分配：

甲種特別股股東分派本公司剩餘財產之順序優先於普通股股東，且與本公司所發行之各種特別股股東之受償順序相同，均次於一般債權人，但以不超過分派當時已發行流通在外特別股股份按發行價格計算之數額為限。

(6) 表決權及選舉權：

甲種特別股股東於本公司股東會無表決權及選舉權，但於特別股股東會或涉及特別股股東權利義務事項之股東會有表決權。

(7)到期日：

甲種特別股無到期日，甲種特別股股東亦無要求本公司收回其所持有之特別股之權利。但本公司得於發行屆滿二年之次日起隨時按原實際發行價格，收回全部或一部分之特別股。未收回之特別股，仍延續發行條件之各項權利義務。於特別股收回當年度，如本公司決議發放股息，截至收回日應發放之股息，按當年度實際發行日數計算。

(8)甲種特別股溢價發行之資本公積，於發行期間，除彌補虧損外不得撥充資本。

(9)甲種特別股於發行期間不上市交易。

(二十)資本公積

依公司法規定，超過票面金額發行股票所得之溢額及受領贈與之所得之資本公積，除得用於彌補虧損外，於公司無累積虧損時，按股東原有股份之比例發給新股或現金。另依證券交易法之相關規定，以上開資本公積撥充資本時，每年以其合計數不超過實收資本額 10%為限。公司非於盈餘公積填補資本虧損仍有不足時，不得以資本公積補充之。

(二十一)待彌補虧損

1. 依本公司章程規定年度總決算如有盈餘，應先提繳稅款，彌補以往虧損，次提 10%為法定盈餘公積，但法定盈餘公積已達本公司實收資本額時，得不再提列；其餘於必要時得經股東會決議或依法令規定，提撥或迴轉特別盈餘公積，並得分派特別股股息。如尚有盈餘，併同以前年度累積未分配盈餘，由董事會擬具分派股東股利之議案，以發行新股方式為之時，提請股東會決議分配之；以現金方式為之時，授權董事會以三分之二以上董事出席及出席董事過半數之決議分配之，並報告股東會。
2. 本公司盈餘之分派，需視公司所處環境及成長階段，兼顧股東利益、平衡股利及公司長期財務規劃等，由董事會依據經營結果及資本規劃情形，擬訂盈餘分派方式及金額，提報股東會決議，惟採現金股利方式分派之數額，不得低於當年度擬分派之股東股利總數額之 20%。
3. 法定盈餘公積除彌補公司虧損及按股東原有股份之比例發給新股或現金外，不得使用之，惟發給新股或現金者，以該項公積超過實收資本額 25%之部分為限。
4. 本公司分派盈餘時，依法令規定須就當年度資產負債表日之其他權益項目借方餘額提列特別盈餘公積始得分派，嗣後其他權益項目借方餘額迴轉時，迴轉金額得列入可供分派盈餘中。

5. 本公司於民國 111 年 5 月 30 日經股東常會決議民國 110 年度虧損撥補案，因尚有待彌補虧損，故不分派股利。

本公司於民國 112 年 5 月 30 日經股東常會決議民國 111 年度虧損撥補案，因尚有待彌補虧損，故不分派股利。

本公司於民國 113 年 3 月 8 日經董事會提議民國 112 年度虧損撥補案。

(二十二) 其他權益項目

	<u>112年</u>	<u>111年</u>
未實現評價損益：		
1月1日	\$ 77,391	\$ 29,980
評價調整－關聯企業	52,711	51,482
評價調整轉出－關聯企業	(27,308)	(4,071)
12月31日	<u>\$ 102,794</u>	<u>\$ 77,391</u>

(二十三) 營業收入

	<u>112年度</u>	<u>111年度</u>
客戶合約之收入		
餐飲服務收入	\$ 2,828,897	\$ 2,207,649
客房服務收入	1,880,811	1,093,810
品牌授權收入	7,219	23,722
其他	109,688	92,352
其他－租金收入	4,520	4,677
合計	<u>\$ 4,831,135</u>	<u>\$ 3,422,210</u>

註：其他－租金收入分別表列於附註十四(三)客房部門及其他部門中。

1. 客戶合約收入之細分

本集團之收入源於提供隨時間逐步移轉及於某一時點移轉之商品及勞務，收入可細分為下列主要產品線：

	<u>台灣地區</u>				<u>合計</u>
	<u>餐飲服務</u>	<u>客房服務</u>	<u>品牌授權</u>	<u>其他部門</u>	
<u>112年度</u>					
部門收入	\$2,839,129	\$1,880,811	\$ 7,219	\$ 111,032	\$4,838,191
內部部門交易之收入	(10,232)	-	-	(1,344)	(11,576)
外部客戶合約收入	<u>\$2,828,897</u>	<u>\$1,880,811</u>	<u>\$ 7,219</u>	<u>\$ 109,688</u>	<u>\$4,826,615</u>
	<u>台灣地區</u>				
<u>111年度</u>					
部門收入	\$2,217,921	\$1,093,810	\$ 23,722	\$ 93,813	\$3,429,266
內部部門交易之收入	(10,272)	-	-	(1,461)	(11,733)
外部客戶合約收入	<u>\$2,207,649</u>	<u>\$1,093,810</u>	<u>\$ 23,722</u>	<u>\$ 92,352</u>	<u>\$3,417,533</u>

2. 合約資產及合約負債

本集團並無認列客戶合約收入相關之合約資產，本集團認列之合約負債如下：

	<u>112年12月31日</u>	<u>111年12月31日</u>	<u>111年1月1日</u>
合約負債：			
合約負債			
－預收款項	\$ 535,897	\$ 563,055	\$ 622,656

期初合約負債本期認列收入

	<u>112年度</u>	<u>111年度</u>
合約負債期初餘額本期		
認列收入		
預收款項	\$ 289,127	\$ 322,991

(二十四) 其他收益及費損淨額

	<u>112年度</u>	<u>111年度</u>
透過損益按公允價值衡量		
之金融資產利益	\$ 165,290	\$ 129,814

(二十五) 利息收入

	<u>112年度</u>	<u>111年度</u>
銀行存款利息	\$ 802	\$ 980
按攤銷後成本衡量之金融		
資產利息收入	1,668	1,552
其他利息收入	29	18
合計	\$ 2,499	\$ 2,550

(二十六) 其他收入

	<u>112年度</u>	<u>111年度</u>
租金收入	\$ 4,757	\$ 4,749
政府補助利益	40	2,542
其他收入－其他	27,687	33,484
合計	\$ 32,484	\$ 40,775

交通部觀光局提供受新型冠狀病毒疫情影響之觀光旅館業補貼，本集團於民國 112 年及 111 年度認列相關政府補助利益分別為 \$40 及 \$2,542。

(二十七) 其他利益及損失

	<u>112年度</u>	<u>111年度</u>
處分及報廢不動產、廠房及設備損失	(\$ 858)	(\$ 987)
處分陳飾品利益	3,220	-
外幣兌換(損失)利益	(324)	5,973
透過損益按公允價值衡量 之金融資產利益	447	26
陳飾品減損損失	(10,359)	-
什項支出	(958)	(957)
合計	<u>(\$ 8,832)</u>	<u>\$ 4,055</u>

(二十八) 財務成本

	<u>112年度</u>	<u>111年度</u>
利息費用：		
銀行借款	\$ 5,300	\$ 7,509
租賃負債—折現攤銷	192,822	205,421
押金設算息	18	9
其他財務費用	-	8
合計	<u>\$ 198,140</u>	<u>\$ 212,947</u>

(二十九) 費用性質之額外資訊

	<u>112年度</u>	<u>111年度</u>
員工福利費用	\$ 1,372,548	\$ 1,141,118
使用權資產折舊費用	1,036,549	1,004,492
不動產、廠房及設備折舊費用	172,136	179,103
無形資產攤銷費用	2,887	2,679
其他營業成本及營業費用	1,786,535	1,454,844
合計	<u>\$ 4,370,655</u>	<u>\$ 3,782,236</u>

(三十) 員工福利費用

	<u>112年度</u>	<u>111年度</u>
薪資費用	\$ 1,142,413	\$ 938,715
勞健保費用	112,288	99,341
退休金費用	56,542	47,804
其他用人費用	61,305	55,258
合計	<u>\$ 1,372,548</u>	<u>\$ 1,141,118</u>

1. 依本公司章程規定，本公司依當年度獲利狀況扣除累積虧損後，如尚有餘額，應提撥員工酬勞不低於1%，董事及監察人酬勞不高於1%。

2. 本公司民國 112 年度為盈餘，惟扣除累積虧損後尚無盈餘，故不予估列員工酬勞及董監酬勞。

本公司民國 111 年度為虧損，故不予估列員工酬勞及董監酬勞。

本公司董事會通過之員工及董監酬勞相關資訊可至公開資訊觀測站查詢。

(三十一) 所得稅

1. 所得稅費用（利益）

(1) 所得稅費用（利益）組成部分：

	<u>112年度</u>	<u>111年度</u>
當期所得稅：		
當期所得產生之所得稅	\$ 187	\$ 1,503
以前年度所得稅高估	(171)	-
最低稅負制之所得稅影響數	<u>4,412</u>	<u>-</u>
當期所得稅總額	<u>4,428</u>	<u>1,503</u>
遞延所得稅：		
暫時性差異之原始產生及迴轉	<u>54,774</u>	<u>(101,368)</u>
所得稅費用（利益）	<u>\$ 59,202</u>	<u>(\$ 99,865)</u>

(2) 與其他綜合損益相關之所得稅金額：

	<u>112年度</u>	<u>111年度</u>
確定福利義務之再衡量數	<u>\$ 94</u>	<u>\$ 914</u>

2. 所得稅費用（利益）與會計利潤關係

	<u>112年度</u>	<u>111年度</u>
稅前淨利(損)按法定稅率計算 之所得稅	\$ 94,644	(\$ 87,586)
按稅法規定調整項目之所得稅 影響數	(39,697)	(13,696)
遞延所得稅資產可實現性評估變動	14	169
最低稅負制之所得稅影響數	4,412	1,248
以前年度所得稅高估數	<u>(171)</u>	<u>-</u>
所得稅費用（利益）	<u>\$ 59,202</u>	<u>(\$ 99,865)</u>

3. 因暫時性差異而產生之各遞延所得稅資產金額如下：

	112年			
	1月1日	認列於損益	認列於 其他綜合損益	12月31日
-遞延所得稅資產：				
暫時性差異：				
應計退休金負債	\$ 2,960	(\$ 295)	(\$ 94)	\$ 2,571
未休假獎金	5,861	912	-	6,773
其他	888	2,114	-	3,002
課稅損失	443,638	(57,505)	-	386,133
合計	<u>\$ 453,347</u>	<u>(\$ 54,774)</u>	<u>(\$ 94)</u>	<u>\$ 398,479</u>

	111年			
	1月1日	認列於損益	認列於 其他綜合損益	12月31日
-遞延所得稅資產：				
暫時性差異：				
應計退休金負債	\$ 4,197	(\$ 323)	(\$ 914)	\$ 2,960
未休假獎金	4,757	1,104	-	5,861
其他	2,145	(1,257)	-	888
課稅損失	341,794	101,844	-	443,638
合計	<u>\$ 352,893</u>	<u>\$ 101,368</u>	<u>(\$ 914)</u>	<u>\$ 453,347</u>

4. 本集團尚未使用之課稅損失之有效期限及未認列遞延所得稅資產相關金額如下：

112年12月31日				
發生年度	申報數/核定數	尚未抵減金額	未認列遞延	
			所得稅資產金額	最後扣抵年度
103	\$ 4	\$ 4	\$ 4	113
104	9,416	9,416	9,416	114
105	1,608	1,608	1,608	115
106	348	348	348	116
107	353	353	353	117
108	60,399	361	361	118
109	714,745	487,352	346	119
110	934,052	934,052	551	120
111	510,157	510,157	-	121

111年12月31日

發生年度	申報數/核定數	尚未抵減金額	未認列遞延	
			所得稅資產金額	最後扣抵年度
102	\$ 471	\$ 471	\$ 471	112
103	4	4	4	113
104	9,416	9,416	9,416	114
105	1,608	1,608	1,608	115
106	348	348	348	116
107	353	353	353	117
108	60,399	60,399	361	118
109	714,745	714,745	346	119
110	934,051	934,051	551	120
111	510,251	510,251	-	121

5. 未認列為遞延所得稅資產之可減除暫時性差異

	112年12月31日	111年12月31日
可減除暫時性差異	\$ 2,598	\$ 2,692

6. 本公司營利事業所得稅業經稅捐稽徵機關核定至民國 110 年度。

(三十二) 每股盈餘 (虧損)

	112年度		
	稅後金額	加權平均流通 在外股數(仟股)	每股盈餘 (元)
<u>基本每股盈餘</u>			
歸屬於普通股股東之本期淨利	\$ 414,019	91,526	\$ 4.52
	111年度		
	稅後金額	追溯調整流通 在外股數(仟股)	每股虧損 (元)
<u>基本每股虧損</u>			
歸屬於普通股股東之本期淨損	(\$ 338,063)	91,526	(\$ 3.69)

(三十三) 現金流量補充資訊

1. 僅有部分現金支付之投資活動：

	112年度	111年度
購置不動產、廠房及設備	\$ 123,344	\$ 103,401
加：期初應付設備款	16,556	35,948
減：期末應付設備款	(42,317)	(16,556)
本期支付現金	\$ 97,583	\$ 122,793

	112年度	111年度
購置無形資產	\$ 324	\$ 4,331
加：期初應付設備款	1,245	5,517
減：期末應付設備款	(141)	(1,245)
本期支付現金	<u>\$ 1,428</u>	<u>\$ 8,603</u>

2. 僅有部分現金收取之投資活動：

	112年度	111年度
處分陳飾品價款	\$ 7,222	\$ -
加：期初其他應收款	-	3,686
本期收取現金	<u>\$ 7,222</u>	<u>\$ 3,686</u>

(三十四) 來自籌資活動之負債之變動

	112年				來自籌資活 動之負債總額
	短期借款	租賃負債	長期借款	存入保證金	
1月1日	\$ -	\$ 11,742,531	\$ 330,312	\$ 98,555	\$ 12,171,398
籌資現金流量之變動	-	(1,130,715)	(120,489)	(349)	(1,251,553)
使用權資產增加數	-	15,316	-	-	15,316
折現攤銷之利息費用	-	192,822	-	-	192,822
支付利息	-	(204,423)	-	-	(204,423)
期初應付固定租金	-	120,097	-	-	120,097
期初應付票據	-	88,432	-	-	88,432
期末應付固定租金	-	(28,057)	-	-	(28,057)
12月31日	<u>\$ -</u>	<u>\$ 10,796,003</u>	<u>\$ 209,823</u>	<u>\$ 98,206</u>	<u>\$ 11,104,032</u>
	111年				
	短期借款	租賃負債	長期借款	存入保證金	來自籌資活 動之負債總額
1月1日	\$ 22,800	\$ 10,917,889	\$ 350,000	\$ 100,902	\$ 11,391,591
籌資現金流量之變動	(22,800)	(892,812)	(19,688)	(2,347)	(937,647)
使用權資產增加數	-	1,728,428	-	-	1,728,428
租金減讓利益	-	(18,331)	-	-	(18,331)
折現攤銷之利息費用	-	205,421	-	-	205,421
支付利息	-	(196,037)	-	-	(196,037)
期初應付固定租金	-	206,502	-	-	206,502
期末應付固定租金	-	(120,097)	-	-	(120,097)
期末應付票據	-	(88,432)	-	-	(88,432)
12月31日	<u>\$ -</u>	<u>\$ 11,830,963</u>	<u>\$ 330,312</u>	<u>\$ 98,555</u>	<u>\$ 12,259,830</u>

七、關係人交易

(一)關係人之名稱及關係

<u>關係人名稱</u>	<u>與本集團之關係</u>
寒舍國際酒店股份有限公司 (寒舍國際酒店)	關聯企業
寒椿股份有限公司 (寒椿)	本公司法人董事且為主要管理階層 控制之個體
東方美企業股份有限公司 (東方美)	本公司法人董事且為主要管理階層 控制之個體
盛惟股份有限公司 (盛惟)	實質關係人
別音設計有限公司 (別音設計)	實質關係人
寒舍花譜有限公司 (寒舍花譜)	實質關係人
寒舍股份有限公司 (寒舍)	實質關係人
寒椿股份有限公司 (寒椿)	實質關係人
玩美會所國際股份有限公司 (玩美會所)	實質關係人
二山藝術有限公司 (二山藝術)	實質關係人
艾里管理顧問有限公司 (艾里)	實質關係人(註)
蔡伯翰	本公司董事長

註：艾里自民國 112 年 4 月 1 日起停業一年。

(二)與關係人間之重大交易事項

1. 營業收入及其他收入

	<u>112年度</u>	<u>111年度</u>
商品銷售：		
關聯企業	\$ 827	\$ 877
租賃收入：		
其他關係人	1,375	1,459
勞務銷售：		
關聯企業	13,832	28,013
其他關係人	366	255
合計	<u>\$ 16,400</u>	<u>\$ 30,604</u>

上開與關係人交易，屬商品銷售者，其交易價格係依一般銷售條件及相關合約辦理。屬租賃收入者，其租金計價方式係參酌附近辦公大樓租金行情，由雙方議定，租賃期間為1年，相關租金之收取係依租賃契約約定按月收款。屬勞務銷售者，其交易價格由雙方議定，並參酌市場價格。上述收款條件與非關係人之交易並無顯著差異。截至民國112年及111年12月31日止，依上述租賃合約關係人提供之存入保證金金額分別為\$230及\$250。

2. 營業成本及費用

	<u>112年度</u>	<u>111年度</u>
商品購買：		
關聯企業	\$ -	\$ 3
其他關係人	10,697	8,679
勞務購買：		
關聯企業	-	118
其他關係人	7,544	5,753
合計	<u>\$ 18,241</u>	<u>\$ 14,553</u>

以上與關係人之商品購買相關交易價格均依市場行情辦理；勞務購買係依買賣雙方議價決定，與非關係人之交易條件並無差異。

3. 應收關係人款項

	<u>112年12月31日</u>	<u>111年12月31日</u>
應收帳款：		
關聯企業	\$ 181	\$ 8,182
其他應收款：		
關聯企業	3,045	4,834
其他關係人	16	2
小計	<u>3,061</u>	<u>4,836</u>
合計	<u>\$ 3,242</u>	<u>\$ 13,018</u>

應收帳款之帳齡分析如下：

	<u>112年12月31日</u>	<u>111年12月31日</u>
30天內	\$ 85	\$ 3,160
31-90天	96	5,022
91-180天	-	-
181天以上	-	-
	<u>\$ 181</u>	<u>\$ 8,182</u>

以上係以立帳日為基準進行之帳齡分析。

4. 應付關係人款項

	<u>112年12月31日</u>	<u>111年12月31日</u>
其他應付款：		
關聯企業	\$ 551	\$ 3,659
其他關係人	<u>3,653</u>	<u>2,849</u>
合計	<u>\$ 4,204</u>	<u>\$ 6,508</u>

上述其他應付款主係其他關係人提供本集團飯店整體之花卉擺設裝飾及所需之一般用品等相關服務而產生之款項。

5. 關係人提供背書保證情形

	<u>112年12月31日</u>	<u>111年12月31日</u>
蔡伯翰	<u>\$ 209,823</u>	<u>\$ 530,312</u>

(三) 主要管理階層薪酬資訊

	<u>112年度</u>	<u>111年度</u>
薪資及其他短期員工福利	\$ 32,743	\$ 25,325
退職後福利	<u>648</u>	<u>485</u>
合計	<u>\$ 33,391</u>	<u>\$ 25,810</u>

八、質押之資產

本集團之資產提供擔保明細如下：

資產項目	<u>帳面價值</u>		擔保用途
	<u>112年12月31日</u>	<u>111年12月31日</u>	
按攤銷後成本衡量 之金融資產－流動 －銀行存款	<u>\$ 156,205</u>	<u>\$ 202,417</u>	禮券定型化契約履約 保證信託專戶

九、重大或有負債及未認列之合約承諾

(一) 或有事項

無此情形。

(二) 承諾事項

1. 截至民國 112 年 12 月 31 日止，本集團簽訂之重要租賃契約如下：

出租人	租賃標的物	期間	租金支付及計算方式
新光人壽保險股份有限公司	台北市信義區信義段四小段10、10-1地號之地 上權	民國99年10月1日 至民國119年9月30 日，計20年	按月支付，除固定租 金外，另依營業額一 定之比例計算
台灣土地銀行 股份有限公司	台北市中正區成功段三 小段70、72地號及忠孝 東路1段12號地上物	民國106年6月1 日至民國121年5 月31日，計15年	"
全球人壽保險 股份有限公司	宜蘭縣礁溪鄉健康路1號 及2號	民國106年7月28日 至民國126年7月27 日，計20年	"
大陸建設股份 有限公司	台北市中山區三小段 396、405-1地號及松江 路116號(1樓至9樓)及 118號部分	民國111年3月1日至 民國131年2月28日 ，計20年	依租賃物登記面積及 約定金額核算每月租 金

2. 營業租賃協議

(1) 請詳附註六(八)及六(九)說明。

(2) 截至民國 112 年 12 月 31 日止，本公司提供出租人履約保證函\$353,623、不可撤銷之擔保信用狀\$278,216 及本票\$150,000，合計\$781,839 作為保證。

十、重大之災害損失

無此情形。

十一、重大之期後事項

無此情形。

十二、其他

(一) 資本管理

本集團之資本管理目標，係為保障集團能繼續經營，維持最佳資本結構以降低資金成本，並為股東提供報酬。為了維持或調整資本結構，本集團可能會調整支付予股東之股利金額、退還資本予股東、發行新股或出售資產以調整至最適資本結構。

(二) 金融工具

1. 金融工具之種類

	<u>112年12月31日</u>	<u>111年12月31日</u>
<u>金融資產</u>		
透過損益按公允價值衡量之金融資產		
強制透過損益按公允價值衡量之金融資產	\$ 439,874	\$ 276,276
按攤銷後成本衡量之金融資產		
現金及約當現金	366,845	205,676
按攤銷後成本衡量之金融資產	156,205	212,687
應收票據	209	216
應收帳款	130,879	70,366
應收帳款－關係人	181	8,182
其他應收款	2,746	746
其他應收款－關係人	3,061	4,836
存出保證金	6,947	5,701
	<u>\$ 1,106,947</u>	<u>\$ 784,686</u>
<u>金融負債</u>		
按攤銷後成本衡量之金融負債		
應付票據	\$ 3,691	\$ 102,784
應付帳款	206,295	202,668
其他應付款	554,914	557,913
其他應付款項－關係人	4,204	6,508
長期借款(包含一年內到期)	209,823	330,312
存入保證金	98,206	98,555
	<u>\$ 1,077,133</u>	<u>\$ 1,298,740</u>
租賃負債－流動	<u>\$ 996,418</u>	<u>\$ 959,858</u>
租賃負債－非流動	<u>\$ 9,799,585</u>	<u>\$ 10,782,673</u>

2. 風險管理政策

- (1) 本集團日常營運受多項財務風險之影響，包含市場風險（包括價格風險）、信用風險及流動性風險。本集團整體風險管理政策著重於金融市場之不可預測事項，並尋求可降低對本集團財務狀況及財務績效之潛在不利影響。
- (2) 風險管理工作由本集團財務部按照董事會核准之政策執行。本集團財務部透過與集團內各營運單位密切合作，以負責辨認、評估與規避財務風險。董事會對整體風險管理訂有書面原則，亦對特定範圍與事項提供書面政策，例如匯率風險、利率風險、信用風險、衍生與非衍生金融工具之使用，以及剩餘流動資金之投資。

3. 重大財務風險之性質及程度

(1) 市場風險

價格風險

- A. 本集團暴露於價格風險之權益工具，係所持有帳列於透過損益按公允價值衡量之金融資產。為管理權益工具投資之價格風險，本集團將其投資組合分散，其分散之方式係根據本集團設定之限額進行。
- B. 本集團主要投資於國內公司發行之權益工具及開放型基金，此等權益工具之價格會因該投資標的未來價值之不確定性而受影響。若該等權益工具價格上升或下跌 1%，而其他所有因素維持不變之情況下，對民國 112 年及 111 年度之稅後淨利因來自透過損益按公允價值衡量之權益工具之利益或損失將分別增加或減少 \$4,399 及 \$2,763。

(2) 信用風險

- A. 本集團之信用風險係因客戶或金融工具之交易對手無法履行合約義務而導致本集團財務損失之風險，主要來自交易對手無法清償按收款條件支付之應收帳款，及分類為按攤銷後成本衡量與透過損益按公允價值衡量之債務工具投資之合約現金流量。
- B. 本集團係以集團角度建立信用風險之管理。對於往來之銀行及金融機構，設定僅有獲獨立信評等級至少為「A」級者，始可被接納為交易對象。依內部明定之授信政策，集團內各營運個體與每一新客戶於訂定付款及提出交貨之條款與條件前，須對其進行管理及信用風險分析。內部風險控管係透過考慮其財務狀況、過往經驗及其他因素，以評估客戶之信用品質。個別風險之限額係董事會依內部或外部之評等而制訂，並定期監控信用額度之使用。
- C. 本集團採用 IFRS 9 提供前提假設，當合約款項按約定之支付條款逾期超過 90 天，視為已發生違約。
- D. 本集團採用 IFRS 9 提供以下之前提假設，作為判斷自原始認列後金融工具之信用風險是否有顯著增加之依據：
當合約款項按約定之支付條款逾期超過 30 天，視為金融資產自原始認列後信用風險已顯著增加。
- E. 本集團用以判定債務工具投資為信用減損之指標如下：
 - (A) 發行人發生重大財務困難，或將進入破產或其他財務重整之可能性大增；
 - (B) 發行人由於財務困難而使該金融資產之活絡市場消失；
 - (C) 發行人延滯或不償付利息或本金；
 - (D) 導致發行人違約有關之全國性或區域性經濟情況不利之變化。

- F. 本集團按客戶評等及客戶類型之特性將對客戶之應收帳款分組，採用簡化作法以損失率法為基礎估計預期信用損失。
- G. 本集團經追索程序後，對無法合理預期可回收金融資產之金額予以沖銷，惟本集團仍會持續進行追索之法律程序以保全債權之權利。
- H. 本集團納入台灣經濟研究院景氣觀測報告對未來前瞻性的考量調整按特定期間歷史及現時資訊所建立之損失率，以估計應收帳款備抵損失，本集團未逾期及已逾期之應收帳款之預期損失率於民國 112 年及 111 年 12 月 31 日均非重大。
- I. 本集團採簡化作法之應收帳款備抵損失金額均不重大，故於民國 112 年及 111 年度未予認列。
- J. 本集團帳列按攤銷後成本衡量之金融資產，係為信託銀行存款，因往來之金融機構信用品質良好，預期發生違約之可能性甚低。
- K. 本集團帳列存出保證金，主係履約保證金，因往來交易對象信用品質良好，預期發生違約之可能性甚低。

(3) 流動性風險

- A. 現金流量預測是由集團內各營運個體執行，並由集團財務部予以彙總。集團財務部監控集團流動資金需求之預測，確保其有足夠資金得以支應營運需要，並在任何時候維持足夠之未支用之借款承諾額度，以使集團不致違反相關之借款限額或條款，此等預測考量集團之債務融資計畫、債務條款遵循、符合內部資產負債表之財務比率目標，及外部監管法令之要求。
- B. 各營運個體所持有之剩餘現金，在超過營運資金之管理所需時，將剩餘資金投資於付息之活期存款、定期存款、貨幣市場存款及有價證券，其所選擇之工具具有適當之到期日或足夠流動性，以因應上述預測並提供充足之調度水位。於民國 112 年及 111 年 12 月 31 日，本集團持有貨幣市場部位分別為 \$795,444 及 \$471,936，預期可即時產生現金流量以管理流動性風險。
- C. 本集團未動用借款額度明細如下：

	<u>112年12月31日</u>	<u>111年12月31日</u>
一年內到期	\$ 1,248,161	\$ 1,196,872
一年以上到期	-	200,000
合計	<u>\$ 1,248,161</u>	<u>\$ 1,396,872</u>

D. 下表係本集團之非衍生金融負債，按相關到期日予以分組，依據資產負債表日至合約到期日之剩餘期間進行分析。下表所揭露之合約現金流量金額係未折現之金額。

非衍生金融負債：

112年12月31日	1年內	1至2年內	2年以上
應付票據	\$ 3,691	\$ -	\$ -
應付帳款	206,295	-	-
其他應付款(含關係人)	559,118	-	-
長期借款(包含一年內到期)	93,302	81,329	40,223
租賃負債(流動及非流動)	1,172,312	1,188,261	9,448,508

非衍生金融負債：

111年12月31日	1年內	1至2年內	2年以上
應付票據	\$ 102,784	\$ -	\$ -
應付帳款	202,668	-	-
其他應付款(含關係人)	564,421	-	-
長期借款(包含一年內到期)	101,368	106,363	132,291
租賃負債(流動及非流動)	1,152,582	1,167,140	10,628,269

本集團並不預期到期日分析之現金流量發生時點會顯著提早，或實際金額會有顯著不同。

(三)公允價值資訊

- 為衡量金融及非金融工具之公允價值所採用評價技術之各等級定義如下：
 - 第一等級：企業於衡量日可取得之相同資產或負債於活絡市場之報價（未經調整）。活絡市場係指有充分頻率及數量之資產或負債交易發生，以在持續基礎上提供定價資訊之市場。本集團投資之上市櫃股票投資及受益憑證之公允價值皆屬之。
 - 第二等級：資產或負債直接或間接之可觀察輸入值，但包括於第一等級之報價者除外。
 - 第三等級：資產或負債之不可觀察輸入值。本集團投資之投資性不動產皆屬之。
- 以成本衡量之投資性不動產之公允價值資訊請詳附註六（十）說明。
- 本集團非以公允價值衡量之金融工具（包括現金及約當現金、按攤銷後成本衡量之金融資產、應收票據、應收帳款（含關係人）、其他應收款（含關係人）、存出保證金、應付票據、應付帳款、其他應付款（含關係人）、長期借款及存入保證金）之帳面金額係公允價值之合理近似值。

4. 以公允價值衡量之金融工具，本集團依資產及負債之性質、特性、風險及公允價值等級之基礎分類，相關資訊如下：

(1) 本集團依資產及負債之性質分類，相關資訊如下：

112年12月31日	<u>第一等級</u>	<u>第二等級</u>	<u>第三等級</u>	<u>合計</u>
資產				
<u>重複性公允價值</u>				
透過損益按公允價值衡量				
之金融資產				
權益證券	\$ 391,026	\$ -	\$ -	\$ 391,026
受益憑證	48,848	-	-	48,848
合計	<u>\$ 439,874</u>	<u>\$ -</u>	<u>\$ -</u>	<u>\$ 439,874</u>
111年12月31日	<u>第一等級</u>	<u>第二等級</u>	<u>第三等級</u>	<u>合計</u>
資產				
<u>重複性公允價值</u>				
透過損益按公允價值衡量				
之金融資產				
權益證券	<u>\$ 276,276</u>	<u>\$ -</u>	<u>\$ -</u>	<u>\$ 276,276</u>

(2) 本集團採用市場報價作為公允價輸入值（即第一等級）者，依工具之特性分列如下：

市場報價	<u>上市(櫃)公司股票</u>	<u>開放型基金</u>
	收盤價	淨值

5. 民國 112 年及 111 年度無第一等級與第二等級間之任何移轉。

十三、附註揭露事項

(一) 重大交易事項相關資訊

1. 資金貸與他人：無此情形。
2. 為他人背書保證：請詳附表一。
3. 期末持有有價證券情形（不包含投資子公司、關聯企業及合資控制部分）：請詳附表二。
4. 累積買進或賣出同一有價證券之金額達新台幣三億元或實收資本額百分之二十以上：無此情形。
5. 取得不動產之金額達新台幣三億元或實收資本額百分之二十以上：無此情形。
6. 處分不動產之金額達新台幣三億元或實收資本額百分之二十以上：無此情形。

7. 與關係人進、銷貨之金額達新台幣一億元或實收資本額百分之二十以上：無此情形。
8. 應收關係人款項達新台幣一億元或實收資本額百分之二十以上：無此情形。
9. 從事衍生工具交易：無此情形。
10. 母公司與子公司及各子公司間之業務關係及重要交易往來情形及金額：民國 112 年度本公司與子公司間之交易金額非屬重大（交易金額未達合併總資產或總營收 1%），故不予揭露。

(二) 轉投資事業相關資訊

被投資公司名稱、所在地區等相關資訊（不包含大陸被投資公司）：請詳附表三。

(三) 大陸投資資訊

1. 基本資料：無此情形。
2. 直接或間接經由第三地區事業與轉投資大陸之被投資公司所發生之重大交易事項：無此情形。

(四) 主要股東資訊

主要股東資訊：請詳附表四。

十四、部門資訊

(一)一般性資訊

本集團管理階層已依據營運決策者於制定決策所使用之報導資訊辨認應報導部門。本集團營運決策者以產品別之角度經營業務，本集團目前著重於經營餐飲、客房及投資等業務，其餘經營結果係合併表達「其他營運部門」欄內。本集團之企業組成、劃分部門之基礎及部門資訊之衡量基礎於本期並無重大改變。

(二)部門資訊之衡量

本集團係以營運部門收入及部門營業淨利衡量並評估營運部門表現。財務收支（如：利息收入和支出）並未分配至營運部門，因為此類活動是由負責本集團現金狀況之財務部門所管理。

(三)部門資訊

提供予主要營運決策者之應報導部門資訊如下：

112年度	餐飲部門	客房部門	其他(註)	調整及沖銷	總計
外部收入	\$ 2,828,897	\$ 1,881,468	\$ 120,770	\$ -	\$ 4,831,135
內部部門收入	10,232	-	1,344	(11,576)	-
部門收入	\$ 2,839,129	\$ 1,881,468	\$ 122,114	(\$ 11,576)	\$ 4,831,135
部門損益	\$ 857,424	\$ 1,044,149	(\$ 1,276,154)	\$ 351	\$ 625,770
部門營業淨利包含： 折舊及攤銷	\$ 229,796	\$ 474,448	\$ 507,328	\$ -	\$ 1,211,572

111年度	餐飲部門	客房部門	其他(註)	調整及沖銷	總計
外部收入	\$ 2,207,649	\$ 1,094,553	\$ 120,008	\$ -	\$ 3,422,210
內部部門收入	10,272	-	1,461	(11,733)	-
部門收入	\$ 2,217,921	\$ 1,094,553	\$ 121,469	\$ 11,733	\$ 3,422,210
部門損益	\$ 534,066	\$ 313,477	(\$ 1,078,098)	\$ 343	(\$ 230,212)
部門營業淨利包含： 折舊及攤銷	\$ 222,296	\$ 462,220	\$ 501,758	\$ -	\$ 1,186,274

註：民國112年及111年度證券出售及評價利益為\$165,290及\$129,814，表列「其他收益及費損淨額」。

(四) 部門損益之調節資訊

民國112年及111年度部門損益與繼續營業部門稅前損益調節如下：

	112年度	111年度
應報導營業部門利益(損失)	\$ 625,770	(\$ 230,212)
營業外收入及支出	(152,549)	(207,716)
繼續營業部門稅前淨利(損)	\$ 473,221	(\$ 437,928)

(五) 產品別及勞務別之資訊

外部客戶收入主要來自餐旅服務等業務，收入明細組成請詳附註六(二十三)。

(六) 地區別資訊

本集團並無國外營運機構。

(七) 重要客戶資訊

本集團於民國112年及111年度，來自每一客戶之收入均未達合併總收入金額之10%，故不適用。

寒舍餐旅管理顧問股份有限公司
為他人背書保證

民國112年1月1日至12月31日

單位：新台幣仟元
(除特別註明者外)

附表一

編號 (註1)	背書保證者 公司名稱	被背書保證對象		對單一企業 背書保證限額 (註3)	本期最高 背書保證餘額 (註4)	期末背書 保證餘額 (註5)	實際動支 金額 (註6)	以財產擔保 之背書保證 金額	累計背書保證金 額佔最近期財務 報表淨值之比率	背書保證 最高限額 (註3)	屬母公司對		屬子公司對		屬對大陸地 區背書保證 (註7)		備註
		關係 (註2)	公司名稱								Y	N	Y	N			
0	寒舍餐旅	2	寒溪投資	\$ 237,190	\$ 100,000	\$ 50,000	\$ 50,000	\$ -	4.22	\$ 592,975							

註1：編號欄之說明如下：

- (1) 發行人填0。
- (2) 被投資公司按公司別由阿拉伯數字1開始依序編號。
- 註2：背書保證者與被背書保證對象之關係有下列7種，標示種類即可：
 - (1) 有業務往來之公司。
 - (2) 公司直接或間接持有表決權之股份超過百分之五十之公司。
 - (3) 直接及間接對公司持有表決權之股份超過百分之五十之公司。
 - (4) 公司直接及間接持有表決權股份達百分之九十以上之公司。
 - (5) 基於承攬工程需要之同業間或共同起造人間依合約規定互保之公司。
 - (6) 因共同投資關係由各全體出資股東依其持股比例對其背書保證之公司。
 - (7) 同業間依消費者保護法規範從事預售屋銷售合約之履約保證連帶擔保。

註3：本公司對單一企業背書保證之金額以不超過最近一季財務報表淨值的百分之二十為限；本公司背書保證之總額以不超過最近一季財務報表淨值的百分之五十為限。

註4：當年度為他人背書保證之最高餘額。

註5：應填列董事會通過之金額。但董事會依公開發行公司資金貸與及背書保證處理準則第十二條第八款授權董事長執行者，係指董事長決行之金額。

註6：應輸入被背書保證公司於使用背書保證餘額範圍內之實際動支金額。

註7：屬上市櫃母公司對子公司背書保證者、屬子公司對上市櫃母公司背書保證者、屬大陸地區背書保證者始須填列。

寒舍餐旅管理顧問股份有限公司
期末持有有價證券情形 (不包含投資子公司、關聯企業及合資控制部分)

民國112年12月31日

附表二

單位：新台幣仟元
(除特別註明者外)

持有之公司	有價證券種類及名稱 (註1)	與有價證券發行人之關係 (註2)	帳列科目	股數 / 單位數	帳面金額 (註3)	持股比例	公允價值	備註 (註4)
寒舍食譜	群益安穩貨幣市場基金	-	透過損益按公允價值衡量之 金融資產—流動	108,828	\$ 1,805	-	1,805	-
寒溪投資	群益安穩貨幣市場基金	-	透過損益按公允價值衡量之 金融資產—流動	2,836,187	47,043	-	47,043	-
寒溪投資	愛山林建設開發股份有限公司之股票	-	透過損益按公允價值衡量之 金融資產—流動	4,057,345	350,149	1.036%	350,149	-
寒溪投資	台灣積體電路製造股份有限公司之股票	-	透過損益按公允價值衡量之 金融資產—流動	5,000	2,965	0.000%	2,965	-
寒溪投資	國泰金融控股股份有限公司之股票	-	透過損益按公允價值衡量之 金融資產—流動	800,000	36,600	0.005%	36,600	-
寒溪投資	晨暉生物科技股份有限公司之股票	-	透過損益按公允價值衡量之 金融資產—流動	10,000	1,312	0.017%	1,312	-

註1：本表所稱有價證券，係指屬國際財務報導準則第9號「金融工具」範圍內之股票、債券、受益憑證及上述項目所衍生之有價證券。

註2：有價證券發行人非屬關係人者，該欄免填。

註3：按公允價值衡量者，帳面金額乙欄請填公允價值評價調整後及扣除累計減損之帳面餘額；非屬按公允價值衡量者，帳面金額乙欄請填原始取得成本或攤銷後成本扣除累計減損之帳面餘額。

註4：所列有價證券有因提供擔保、質押借款或其他依約定而受限制使用者，應於備註欄註明提供擔保或質借股數、擔保或質借金額及限制使用情形。

寒舍餐旅管理顧問股份有限公司
被投資公司名稱、所在地區等相關資訊 (不包含大陸被投資公司)

民國112年1月1日至12月31日

附表三

單位：新台幣千元
(除特別註明者外)

投資公司名稱	被投資公司名稱 (註1、2)		原始投資金額		期末持有		被投資公司本 期損益		本期認列之投 資損益		備註
	所在地區	主要營業項目	本期末	去年年底	股數	比率	帳面金額	(註2(2))	(註2(3))		
寒舍餐旅	台灣	一般投資業	\$ 50,000	\$ 50,000	26,100,000	100.00%	\$ 469,795	\$ 164,391	\$ 164,391	子公司	
"	台灣	經營餐飲業務	879	879	100,000	100.00%	2,593	488	488	子公司	
"	台灣	經營旅館及 餐飲業務	50,000	50,000	5,000,000	25.00%	112,909	65,127	16,314	聯屬公司	
寒溪投資	台灣	經營旅館及 餐飲業務	14,400	14,400	960,000	4.80%	20,733	65,127	3,126	聯屬公司	

註1：公開發行公司如設有國外控股公司且依當地法令規定以合併財務報告為主要財務報告者，有關國外被投資公司資訊之揭露，得僅揭露至該控股公司之相關資訊。

註2：非屬註1所述情形者，依下列規定填寫：

- (1)「被投資公司名稱」、「所在地區」、「主要營業項目」、「原始投資金額」及「期末持股情形」等欄，應依本（公開發行）公司轉投資情形及每一直接或間接控制之被投資公司再轉投資情形依序填寫，並於備註欄註明各被投資公司與本（公開發行）公司之關係（如係屬子公司或孫公司）。
- (2)「被投資公司本期損益」乙欄，應填寫各被投資公司之本本期損益金額。
- (3)「本期認列之投資損益」乙欄，僅須填寫本（公開發行）公司認列直接轉投資之各子公司及採權益法評價之各被投資公司之損益金額，餘得免填。於填寫「認列直接轉投資之各子公司本期損益金額」時，應確認各子公司本期損益金額業已包含其再轉投資依規定應認列之投資損益。

寒舍餐旅管理顧問股份有限公司

主要股東資訊

民國112年12月31日

附表四

主要股東名稱	股份	
	持有股數	持股比例
東方美企業股份有限公司	15,474,546	15.24
宣威投資股份有限公司	14,080,228	13.87
寒舍國際酒店股份有限公司	10,000,000	9.85
堪石山房投資股份有限公司	7,223,562	7.11
寒糖股份有限公司	7,112,743	7.01
寒舍國際投資股份有限公司	6,409,655	6.31
達摩企業股份有限公司	6,015,101	5.92

說明：若公司係向集保公司申請取得本表資訊者，得於本表附註說明以下事項：

- (1) 本表主要股東資訊係由集保公司以每季底最後一個營業日，計算股東持有公司已完成無實體登錄交付(含庫藏股)之普通股及特別股合計達百分之五以上資料。至於公司財務報告所記載股本與公司實際已完成無實體登錄交付股數，可能因編製計算基礎不同或有差異。
- (2) 上開資料如屬股東將持股交付信託，係以受託人開立信託專戶之委託人個別分戶揭示。至於股東依據證券交易法令辦理持股超過百分之十之內部人股權申報，其持股包括本人持股加計其交付信託且對信託財產具有運用決定權股份等，有關內部人股權申報資料請參閱公開資訊觀測站。

附錄二

寒舍餐旅管理顧問股份有限公司
個體財務報告暨會計師查核報告
民國 112 年度及 111 年度
(股票代碼 2739)

公司地址：台北市忠孝東路一段 12 號

電 話：(02)2321-5858

寒舍餐旅管理顧問股份有限公司

民國 112 年度及 111 年度個體財務報告暨會計師查核報告

目 錄

項	目	頁次/編號/索引
一、	封面	207
二、	目錄	208 ~ 209
三、	會計師查核報告書	210 ~ 213
四、	個體資產負債表	214 ~ 215
五、	個體綜合損益表	216
六、	個體權益變動表	217
七、	個體現金流量表	218 ~ 219
八、	個體財務報表附註	220 ~ 264
	(一) 公司沿革	220
	(二) 通過財務報告之日期及程序	220
	(三) 新發布及修訂準則及解釋之適用	220 ~ 221
	(四) 重大會計政策之彙總說明	221 ~ 229
	(五) 重大會計判斷、估計及假設不確定性之主要來源	230
	(六) 重要會計項目之說明	231 ~ 254
	(七) 關係人交易	255~ 258
	(八) 質押之資產	258
	(九) 重大或有負債及未認列之合約承諾	258

項	目	頁次/編號/索引
(十)	重大之災害損失	259
(十一)	重大之期後事項	259
(十二)	其他	259 ~ 263
(十三)	附註揭露事項	263 ~ 264
	1. 重大交易事項相關資訊	263
	2. 轉投資事業相關資訊	264
	3. 大陸投資資訊	264
	4. 主要股東資訊	264
(十四)	部門資訊	264

會計師查核報告

(113)財審報字第 23004371 號

寒舍餐旅管理顧問股份有限公司 公鑒：

查核意見

寒舍餐旅管理顧問股份有限公司民國 112 年及 111 年 12 月 31 日之個體資產負債表，暨民國 112 年及 111 年 1 月 1 日至 12 月 31 日之個體綜合損益表、個體權益變動表、個體現金流量表，以及個體財務報表附註（包括重大會計政策彙總），業經本會計師查核竣事。

依本會計師之意見，上開個體財務報表在所有重大方面係依照證券發行人財務報告編製準則編製，足以允當表達寒舍餐旅管理顧問股份有限公司民國 112 年及 111 年 12 月 31 日之個體財務狀況，暨民國 112 年及 111 年 1 月 1 日至 12 月 31 日之個體財務績效及個體現金流量。

查核意見之基礎

本會計師係依照會計師受託查核簽證財務報表規則及中華民國審計準則執行查核工作。本會計師於該等準則下之責任將於會計師查核個體財務報表之責任段進一步說明。本會計師所隸屬事務所受獨立性規範之人員已依中華民國會計師職業道德規範，與寒舍餐旅管理顧問股份有限公司保持超然獨立，並履行該規範之其他責任。本會計師相信已取得足夠及適切之查核證據，以作為表示查核意見之基礎。

關鍵查核事項

關鍵查核事項係指依本會計師之專業判斷，對寒舍餐旅管理顧問股份有限公司民國 112 年度個體財務報表之查核最為重要之事項。該等事項已於查核個體財務報表整體及形成查核意見之過程中予以因應，本會計師並不對該等事項單獨表示意見。

寒舍餐旅管理顧問股份有限公司民國 112 年度個體財務報表之關鍵查核事項如下：

餐飲收入及客房收入之正確性

事項說明

民國112年度餐飲收入及客房收入分別為新台幣2,828,897仟元及新台幣1,880,811仟元，分別佔總營業收入58.58%及38.95%。有關營業收入之會計政策，請詳個體財務報表附註四（二十七）；會計項目說明，請詳個體財務報表附註六（二十三）。

餐飲收入及客房收入由於金額重大且因行業特性之故，客源多為商務客、散客及團體，產品單價低而銷售筆數眾多，交易量龐大，發生誤述之可能性相對較高，可能導致個體財務報表重大不實表達，因此本會計師將餐飲收入及客房收入之正確性列為本年度查核最為重要事項之一。

因應之查核程序

本會計師對上開關鍵查核事項已執行之因應程序彙列如下：

1. 瞭解及測試有關餐飲收入及客房收入內部控制之有效性，包括確認銷售系統產生之銷售報表金額與入帳金額一致。
2. 執行證實測試，測試內容包括：
 - (1)核對客戶帳單、簽單記錄及入帳金額之正確性。
 - (2)核對入帳金額與開立之發票金額之正確性。
 - (3)核對收款紀錄與原始入帳金額之正確性。

管理階層與治理單位對個體財務報表之責任

管理階層之責任係依照證券發行人財務報告編製準則編製允當表達之個體財務報表，且維持與個體財務報表編製有關之必要內部控制，以確保個體財務報表未存有導因於舞弊或錯誤之重大不實表達。

於編製個體財務報表時，管理階層之責任亦包括評估寒舍餐旅管理顧問股份有限公司繼續經營之能力、相關事項之揭露，以及繼續經營會計基礎之採用，除非管理階層意圖清算寒舍餐旅管理顧問股份有限公司或停止營業，或除清算或停業外別無實際可行之其他方案。

寒舍餐旅管理顧問股份有限公司之治理單位（含審計委員會）負有監督財務報導流程之責任。

會計師查核個體財務報表之責任

本會計師查核個體財務報表之目的，係對個體財務報表整體是否存有導因於舞弊或錯誤之重大不實表達取得合理確信，並出具查核報告。合理確信係高度確信，惟依照中華民國審計準則執行之查核工作無法保證必能偵出個體財務報表存有之重大不實表達。不實表達可能導因於舞弊或錯誤。如不實表達之個別金額或彙總數可合理預期將影響個體財務報表使用者所作之經濟決策，則被認為具有重大性。

本會計師依照中華民國審計準則查核時，運用專業判斷及專業懷疑。本會計師亦執行下列工作：

1. 辨認並評估個體財務報表導因於舞弊或錯誤之重大不實表達風險；對所評估之風險設計及執行適當之因應對策；並取得足夠及適切之查核證據以作為查核意見之基礎。因舞弊可能涉及共謀、偽造、故意遺漏、不實聲明或踰越內部控制，故未偵出導因於舞弊之重大不實表達之風險高於導因於錯誤者。
2. 對與查核攸關之內部控制取得必要之瞭解，以設計當時情況下適當之查核程序，惟其目的非對寒舍餐旅管理顧問股份有限公司內部控制之有效性表示意見。
3. 評估管理階層所採用會計政策之適當性，及其所作會計估計與相關揭露之合理性。
4. 依據所取得之查核證據，對管理階層採用繼續經營會計基礎之適當性，以及使寒舍餐旅管理顧問股份有限公司繼續經營之能力可能產生重大疑慮之事件或情況是否存在重大不確定性，作出結論。本會計師若認為該等事件或情況存在重大不確定性，則須於查核報告中提醒個體財務報表使用者注意個體財務報表之相關揭露，或於該等揭露係屬不適當時修正查核意見。本會計師之結論係以截至查核報告日所取得之查核證據為基礎。惟未來事件或情況可能導致寒舍餐旅管理顧問股份有限公司不再具有繼續經營之能力。
5. 評估個體財務報表（包括相關附註）之整體表達、結構及內容，以及個體財務報表是否允當表達相關交易及事件。
6. 對於寒舍餐旅管理顧問股份有限公司內組成個體之財務資訊取得足夠及適切之查核證據，以對個體財務報表表示意見。本會計師負責個體查核案件之指導、監督及執行，並負責形成個體財務報表之查核意見。



資誠

本會計師與治理單位溝通之事項，包括所規劃之查核範圍及時間，以及重大查核發現（包括於查核過程中所辨認之內部控制顯著缺失）。

本會計師亦向治理單位提供本會計師所隸屬事務所受獨立性規範之人員已遵循中華民國會計師職業道德規範中有關獨立性之聲明，並與治理單位溝通所有可能被認為會影響會計師獨立性之關係及其他事項（包括相關防護措施）。

本會計師從與治理單位溝通之事項中，決定對寒舍餐旅管理顧問股份有限公司民國112年度個體財務報表查核之關鍵查核事項。本會計師於查核報告中敘明該等事項，除非法令不允許公開揭露特定事項，或在極罕見情況下，本會計師決定不於查核報告中溝通特定事項，因可合理預期此溝通所產生之負面影響大於所增進之公眾利益。

資 誠 聯 合 會 計 師 事 務 所

賴宗義 賴宗義

會計師

支秉鈞 支秉鈞



前行政院金融監督管理委員會證券期貨局
核准簽證文號：金管證六字第 0960038033 號
前財政部證券暨期貨管理委員會
核准簽證文號：(88)台財證(六)第 16120 號

中 華 民 國 1 1 3 年 3 月 8 日

寒舍餐旅管理顧問股份有限公司
 個體資產負債表
 民國112年及111年12月31日

單位：新台幣仟元

資 產		附註	112 年 12 月 31 日	%	111 年 12 月 31 日	%
			金 額		金 額	
流動資產						
1100	現金及約當現金	六(一)	\$ 351,053	3	\$ 201,238	1
1136	按攤銷後成本衡量之金融資產－流 動	六(三)及八	156,205	1	202,417	1
1150	應收票據淨額	六(四)	209	-	216	-
1170	應收帳款淨額	六(四)	130,864	1	70,149	1
1180	應收帳款－關係人淨額	七	181	-	8,316	-
1200	其他應收款		2,746	-	725	-
1210	其他應收款－關係人	七	3,061	-	4,836	-
1220	本期所得稅資產		334	-	105	-
130X	存貨	六(五)	83,573	1	83,261	1
1410	預付款項		51,406	-	36,352	-
11XX	流動資產合計		<u>779,632</u>	<u>6</u>	<u>607,615</u>	<u>4</u>
非流動資產						
1550	採用權益法之投資	六(六)	585,297	4	352,253	2
1600	不動產、廠房及設備	六(七)	949,617	7	987,078	7
1755	使用權資產	六(八)	9,959,757	73	10,980,990	77
1760	投資性不動產淨額	六(十)	579,942	4	580,900	4
1780	無形資產	六(十一)	6,405	-	8,968	-
1840	遞延所得稅資產	六(三十)	398,479	3	453,347	3
1900	其他非流動資產	六(十二)	359,642	3	381,017	3
15XX	非流動資產合計		<u>12,839,139</u>	<u>94</u>	<u>13,744,553</u>	<u>96</u>
1XXX	資產總計		<u>\$ 13,618,771</u>	<u>100</u>	<u>\$ 14,352,168</u>	<u>100</u>

(續次頁)

寒舍餐旅管理顧問股份有限公司
個體財務報表
民國112年及111年12月31日

單位：新台幣仟元

負債及權益		附註	112 年 12 月 31 日			111 年 12 月 31 日				
			金	額	%	金	額	%		
流動負債										
2130	合約負債—流動	六(二十三)	\$	535,897	4	\$	563,055	4		
2150	應付票據			3,691	-		102,784	1		
2170	應付帳款			206,222	1		202,625	1		
2200	其他應付款	六(十四)		554,519	4		557,528	4		
2220	其他應付款項—關係人	七		4,403	-		6,668	-		
2280	租賃負債—流動	六(十五)		996,418	7		959,858	7		
2320	一年或一營業週期內到期長期負債	六(十六)		90,105	1		96,485	-		
2399	其他流動負債—其他			10,808	-		14,072	-		
21XX	流動負債合計			<u>2,402,063</u>	<u>17</u>		<u>2,503,075</u>	<u>17</u>		
非流動負債										
2540	長期借款	六(十六)		119,718	1		233,827	2		
2580	租賃負債—非流動	六(十五)		9,799,585	72		10,782,673	75		
2600	其他非流動負債	六(十七)(十八)		111,455	1		113,748	1		
25XX	非流動負債合計			<u>10,030,758</u>	<u>74</u>		<u>11,130,248</u>	<u>78</u>		
2XXX	負債總計			<u>12,432,821</u>	<u>91</u>		<u>13,633,323</u>	<u>95</u>		
權益										
股本										
六(十九)										
3110	普通股股本			915,260	7		915,260	6		
3120	特別股股本			100,000	1		100,000	1		
資本公積										
六(二十)										
3200	資本公積			556,438	4		556,438	4		
保留盈餘										
六(二十一)										
3350	待彌補虧損		(488,542)	(4)	(930,244)	(7)
其他權益										
六(二十二)										
3400	其他權益			102,794	1		77,391	1		
3XXX	權益總計			<u>1,185,950</u>	<u>9</u>		<u>718,845</u>	<u>5</u>		
重大或有負債及未認列之合約承諾										
九										
3X2X	負債及權益總計		\$	<u>13,618,771</u>	<u>100</u>	\$	<u>14,352,168</u>	<u>100</u>		

後附個體財務報表附註為本個體財務報告之一部分，請併同參閱。

董事長：蔡伯翰



經理人：蔡伯翰



會計主管：潘語菴



寒舍餐旅管理顧問股份有限公司
個體綜合損益表
民國112年及111年1月1日至12月31日

單位：新台幣仟元
(除每股盈餘(虧損)為新台幣元外)

項目	附註	112 年 度		111 年 度	
		金 額	%	金 額	%
4000 營業收入	六(二十三)及七	\$ 4,829,356	100	\$ 3,419,385	100
5000 營業成本	六(五)(二十八) (二十九)及七	(2,967,339)	(61)	(2,573,052)	(75)
5900 營業毛利		1,862,017	39	846,333	25
營業費用	六(五)(二十八) (二十九)及七				
6100 推銷費用		(283,055)	(6)	(198,260)	(6)
6200 管理費用		(1,119,702)	(23)	(1,008,704)	(30)
6000 營業費用合計		(1,402,757)	(29)	(1,206,964)	(36)
6900 營業利益(損失)		459,260	10	(360,631)	(11)
營業外收入及支出					
7100 利息收入	六(三)(二十四)	2,385	-	2,500	-
7010 其他收入	六(二十五)及七	32,827	-	41,118	1
7020 其他利益及損失	六(二)(十) (十二)(二十六)	(8,837)	-	4,055	-
7050 財務成本	六(八)(十三) (二十七)	(198,098)	(4)	(212,757)	(6)
7070 採用權益法認列之子公司、關 聯企業及合資損益之份額	六(六)	181,193	4	86,284	3
7000 營業外收入及支出合計		9,470	-	(78,800)	(2)
7900 稅前淨利(淨損)		468,730	10	(439,431)	(13)
7950 所得稅(費用)利益	六(三十)	(54,711)	(1)	101,368	3
8200 本期淨利(淨損)		\$ 414,019	9	\$ 338,063	(10)
其他綜合(損)益					
不重分類至損益之項目					
8311 確定福利計畫之再衡量數	六(十七)	\$ 469	-	\$ 4,568	-
8330 採用權益法認列之子公司、關 聯企業及合資之其他綜合損益 之份額-不重分類至損益之項 目	六(二十二)	52,711	1	51,482	2
8349 與不重分類之項目相關之所得 稅	六(三十)	(94)	-	(914)	-
8310 不重分類至損益之項目總額		53,086	1	55,136	2
8300 其他綜合損益(淨額)		\$ 53,086	1	\$ 55,136	2
8500 本期綜合損益總額		\$ 467,105	10	\$ 282,927	(8)
每股盈餘(虧損)	六(三十一)				
9750 基本每股盈餘(虧損)		\$ 4.52		\$ 3.69	
9850 稀釋每股盈餘(虧損)		\$ 4.52		\$ 3.69	

後附個體財務報表附註為本個體財務報告之一部分，請併同參閱。

董事長：蔡伯翰

經理人：蔡伯翰

會計主管：潘語蓁

寒舍餐旅管理顧問股份有限公司

董事會決議通過

民國112年12月31日

單位：新台幣仟元

股東

	附註	普通股	特別股	股本	資本公積	待彌補虧損	透過損益按資產重估之金額	其他綜合收益	金融實收資本	權益總額
111 年度										
111 年 1 月 1 日餘額		\$ 1,115,260	\$ -	\$ -	\$ 456,438	(\$ 799,906)	\$ -	29,980	\$ -	\$ 801,772
本期淨損		-	-	-	-	(338,063)	-	-	(338,063)	
本期其他綜合損益		-	-	-	-	3,654	51,482	51,482	55,136	
本期綜合損益總額		-	-	-	-	(334,409)	51,482	(282,927)		
減資彌補虧損		(200,000)	-	-	-	200,000	-	-	-	
特別股發行		-	100,000	100,000	-	-	-	-	200,000	
採用權益法認列之關聯企業之變動數		-	-	-	-	4,071	(4,071)	-	-	
111 年 12 月 31 日餘額		\$ 915,260	\$ 100,000	\$ 100,000	\$ 556,438	(\$ 930,244)	\$ 77,391	\$ 77,391	\$ 718,845	
112 年度										
112 年 1 月 1 日餘額		\$ 915,260	\$ 100,000	\$ 100,000	\$ 556,438	(\$ 930,244)	\$ 77,391	\$ 77,391	\$ 718,845	
本期淨利		-	-	-	-	414,019	-	-	414,019	
本期其他綜合損益		-	-	-	-	375	52,711	52,711	53,086	
本期綜合損益總額		-	-	-	-	414,394	52,711	52,711	467,105	
採用權益法認列之關聯企業之變動數		-	-	-	-	27,308	(27,308)	-	-	
112 年 12 月 31 日餘額		\$ 915,260	\$ 100,000	\$ 100,000	\$ 556,438	(\$ 488,542)	\$ 102,794	\$ 102,794	\$ 1,185,950	

後附個體財務報表附註為本個體財務報告之一部分，請併同參閱。



董事長：蔡伯翰



經理人：蔡伯翰



會計主管：潘語霽

寒舍餐旅管理顧問股份有限公司
 個體現金流量表
 民國112年及111年1月1日至12月31日



單位：新台幣仟元

	112年度	111年度
營業活動之現金流量		
本期稅前淨利(淨損)	\$ 468,730	(\$ 439,431)
調整項目		
收益費損項目		
折舊費用	六(七)(八)(十) (二十六) (二十八) 1,209,643	1,184,552
攤銷費用	六(十一) (二十八) 2,887	2,679
透過損益按公允價值衡量之金融資產淨利	六(二)(二十六)	
益	(442)	(26)
利息費用	六(二十七) 198,080	212,748
利息收入	六(二十四) (2,356)	(2,482)
採用權益法認列之子公司、關聯企業及合	六(六)	
資損益之份額	(181,193)	(86,284)
處分及報廢不動產、廠房及設備淨損失	六(二十六) 858	987
處分陳飾品利益	六(十二) (二十六) (3,220)	-
陳飾品減損損失	六(十二) (二十六) 10,359	-
不動產、廠房及設備轉列費用數	-	2
其他非流動資產轉列費用數	-	1,238
與營業活動相關之資產/負債變動數		
與營業活動相關之資產之淨變動		
透過損益按公允價值衡量之金融資產-		
流動	442	26
應收票據淨額	7	431
應收帳款淨額	(60,715)	(26,110)
應收帳款－關係人淨額	8,135	(2,954)
其他應收款	(2,028)	260
其他應收款－關係人	1,775	(2,364)
存貨	(312)	(4,991)
預付款項	(15,054)	(3,483)
與營業活動相關之負債之淨變動		
合約負債	(27,158)	(59,601)
應付票據	(5,712)	6,074
應付帳款	3,597	5,744
其他應付款	55,946	96,546
其他應付款項－關係人	(2,265)	3,382
其他流動負債－其他	(3,264)	2,039
其他非流動負債	(1,475)	(1,615)
營運產生之現金流入	1,655,265	887,367
收取之利息	2,363	2,689
收取之股利	860	5,656
支付之利息	(209,767)	(203,284)
(支付)退還之所得稅	(166)	8
營業活動之淨現金流入	1,448,555	692,436

(續次頁)

寒舍餐旅管理顧問股份有限公司
 個體現金流量表
 民國112年及111年1月1日至12月31日



單位：新台幣仟元

1 1 2 年 度 1 1 1 年 度

投資活動之現金流量

按攤銷後成本衡量之金融資產增加		(\$ 238,148)	(\$ 311,405)
按攤銷後成本衡量之金融資產減少		284,360	349,492
取得不動產、廠房及設備	六(三十二)	(97,583)	(122,793)
處分不動產、廠房及設備價款		586	52
取得無形資產	六(三十二)	(1,428)	(8,603)
存出保證金增加		(4,797)	(488)
存出保證金減少		3,551	253
處分陳飾品價款	六(三十二)	7,222	3,686
預付設備款增加		(950)	(1,555)
投資活動之淨現金流出		(47,187)	(91,361)

籌資活動之現金流量

償還長期借款	六(三十三)	(120,489)	(19,688)
存入保證金增加	六(三十三)	13,301	9,805
存入保證金減少	六(三十三)	(13,650)	(12,152)
特別股發行	六(十九)	-	200,000
租賃本金償還	六(三十三)	(1,130,715)	(892,812)
籌資活動之淨現金流出		(1,251,553)	(714,847)
本期現金及約當現金增加(減少)數		149,815	(113,772)
期初現金及約當現金餘額		201,238	315,010
期末現金及約當現金餘額		\$ 351,053	\$ 201,238

後附個體財務報表附註為本個體財務報告之一部分，請併同參閱。

董事長：蔡伯翰



經理人：蔡伯翰



會計主管：潘語菴



寒舍餐旅管理顧問股份有限公司
個體財務報表附註
民國112年及113年度

單位：新台幣仟元
(除特別註明者外)

一、公司沿革

寒舍餐旅管理顧問股份有限公司(以下簡稱「本公司」)於民國89年1月17日奉主管機關核准設立，本公司主要營業項目為經營國際觀光旅館及附設餐廳、旅館管理之諮詢顧問、各種休閒育樂產業設施經營之諮詢診斷分析顧問等業務。本公司股票於民國105年5月19日起於臺灣證券交易所掛牌上市交易。

二、通過財務報告之日期及程序

本個體財務報告已於民國113年3月8日經董事會通過發布。

三、新發布及修訂準則及解釋之適用

(一)已採用金融監督管理委員會(以下簡稱「金管會」)認可並發布生效之新發布、修正後國際財務報導準則會計準則之影響

下表彙列金管會認可並發布生效之民國112年適用之國際財務報導準則會計準則之新發布、修正及修訂之準則及解釋：

<u>新發布/修正/修訂準則及解釋</u>	<u>國際會計準則理事會 發布之生效日</u>
國際會計準則第1號之修正「會計政策之揭露」	民國112年1月1日
國際會計準則第8號之修正「會計估計值之定義」	民國112年1月1日
國際會計準則第12號之修正「與單一交易所產生之資產及負債有關之遞延所得稅」	民國112年1月1日
國際會計準則第12號之修正「國際租稅變革—支柱二規則範本」	民國112年5月23日

本公司經評估上述準則及解釋對本公司財務狀況與財務績效並無重大影響。

(二) 尚未採用金管會認可之新發布、修正後國際財務報導準則會計準則之影響

下表彙列金管會認可之民國 113 年適用之國際財務報導準則會計準則之新發布、修正及修訂之準則及解釋：

<u>新發布/修正/修訂準則及解釋</u>	<u>國際會計準則理事會 發布之生效日</u>
國際財務報導準則第16號之修正「售後租回中之租賃負債」	民國113年1月1日
國際會計準則第1號之修正「負債之流動或非流動分類」	民國113年1月1日
國際會計準則第1號之修正「具合約條款之非流動負債」	民國113年1月1日
國際會計準則第7號及國際財務報導準則第7號之修正「供應商融資安排」	民國113年1月1日

本公司經評估上述準則及解釋對本公司財務狀況與財務績效並無重大影響。

(三) 國際會計準則理事會已發布但尚未經金管會認可之國際財務報導準則會計準則之影響

下表彙列國際會計準則理事會已發布但尚未納入金管會認可之國際財務報導準則會計準則之新發布、修正及修訂之準則及解釋：

<u>新發布/修正/修訂準則及解釋</u>	<u>國際會計準則理事會 發布之生效日</u>
國際財務報導準則第10號及國際會計準則第28號之修正「投資者與其關聯企業或合資間之資產出售或投入」	待國際會計準則理事會決定
國際財務報導準則第17號「保險合約」	民國112年1月1日
國際財務報導準則第17號「保險合約」之修正	民國112年1月1日
國際財務報導準則第17號之修正「初次適用國際財務報導準則第17號及國際財務報導準則第9號—比較資訊」	民國112年1月1日
國際會計準則第21號之修正「缺乏可兌換性」	民國114年1月1日

本公司經評估上述準則及解釋對本公司財務狀況與財務績效並無重大影響。

四、重大會計政策之彙總說明

編製本個體財務報告所採用之主要會計政策說明如下。除另有說明外，此等政策在所有報導期間一致地適用。

(一) 遵循聲明

本個體財務報告係依據證券發行人財務報告編製準則與金管會認可並發布生效之國際財務報導準則、國際會計準則、解釋及解釋公告(以下簡稱 IFRSs)編製。

(二) 編製基礎

1. 除下列重要項目外，本個體財務報告係按歷史成本編製：

(1) 按公允價值衡量之透過損益按公允價值衡量之金融資產。

(2) 按退休基金資產減除確定福利義務現值之淨額認列之確定福利負債。

2. 編製符合 IFRSs 之財務報告需要使用一些重要會計估計值，在應用本公司之會計政策過程中亦需要管理階層運用其判斷，涉及高度判斷或複雜性之項目，或涉及個體財務報告之重大假設及估計之項目，請詳附註五說明。

(三) 外幣換算

本公司個體財務報告所列之項目，均係以本公司營運所處主要經濟環境之貨幣（即功能性貨幣）衡量。本個體財務報告係以本公司之功能性貨幣「新台幣」作為表達貨幣列報。

外幣交易及餘額

1. 外幣交易採用交易日或衡量日之即期匯率換算為功能性貨幣，換算此等交易產生之換算差額認列為當期損益。

2. 外幣貨幣性資產及負債餘額，按資產負債表日之即期匯率評價調整，因調整而產生之換算差額認列為當期損益。

3. 外幣非貨幣性資產及負債餘額，屬透過損益按公允價值衡量者，按資產負債表日之即期匯率評價調整，因調整而產生之兌換差額認列為當期損益；屬透過其他綜合損益按公允價值衡量者，按資產負債表日之即期匯率評價調整，因調整而產生之兌換差額認列於其他綜合損益項目；屬非按公允價值衡量者，則按初始交易日之歷史匯率衡量。

4. 所有其他兌換損益於損益表之「其他利益及損失」列報。

(四) 資產負債區分流動及非流動之分類標準

1. 資產符合下列條件之一者，分類為流動資產：

(1) 預期將於正常營業週期中實現該資產，或意圖將其出售或消耗者。

(2) 主要為交易目的而持有者。

(3) 預期於資產負債表日後十二個月內實現者。

(4) 現金或約當現金，但於資產負債表日後至少十二個月交換或用以清償負債受到限制者除外。

本公司將所有不符合上述條件之資產分類為非流動。

2. 負債符合下列條件之一者，分類為流動負債：

(1) 預期將於正常營業週期中清償者。

(2) 主要為交易目的而持有者。

(3) 預期於資產負債表日後十二個月內到期清償者。

- (4)不能無條件將清償期限遞延至資產負債表日後至少十二個月者。負債之條款，可能依交易對方之選擇，以發行權益工具而導致清償者，不影響其分類。

本公司將所有不符合上述條件之負債分類為非流動。

(五) 約當現金

約當現金係指短期並具高度流動性之投資，該投資可隨時轉換成定額現金且價值變動之風險甚小。

(六) 透過損益按公允價值衡量之金融資產

1. 係指非屬按攤銷後成本衡量或透過其他綜合損益按公允價值衡量之金融資產。
2. 本公司對於符合慣例交易之透過損益按公允價值衡量之金融資產係採用交易日會計。
3. 本公司於原始認列時按公允價值衡量，相關交易成本認列於損益，後續按公允價值衡量，其利益或損失認列於損益。
4. 當收取股利之權利確立，與股利有關之經濟效益很有可能流入，及股利金額能可靠衡量時，本公司於損益認列股利收入。

(七) 按攤銷後成本衡量之金融資產

1. 係指同時符合下列條件者：
 - (1)在以收取合約現金流量為目的之經營模式下持有該金融資產。
 - (2)該金融資產之合約條款產生特定日期之現金流量，完全為支付本金及流通在外本金金額之利息。
2. 本公司對於符合交易慣例之按攤銷後成本衡量之金融資產係採用交易日會計。
3. 本公司於原始認列時按其公允價值加計交易成本衡量，後續採有效利息法按攤銷程序於流通期間內認列利息收入，及認列減損損失，並於除列時，將其利益或損失認列於損益。

(八) 應收帳款及票據

1. 係指依合約約定，已具無條件收取因移轉商品或勞務所換得對價金額權利之帳款及票據。
2. 屬未付息之短期應收帳款及票據，因折現之影響不大，本公司係以原始發票金額衡量。

(九) 金融資產減損

本公司於每一資產負債表日，就按攤銷後成本衡量之金融資產，考量所有合理且可佐證之資訊（包括前瞻性者）後，對自原始認列後信用風險並未顯著增加者，按 12 個月預期信用損失金額衡量備抵損失；對自原始認列後信用風險已顯著增加者，按存續期間預期信用損失金額衡量備抵損失；就不包含重大財務組成部分之應收帳款或合約資產，按存續期間預期信用損失金額衡量備抵損失。

(十) 金融資產之除列

當本公司對收取來自金融資產現金流量之合約權利失效時，將除列金融資產。

(十一) 出租人之租賃交易-營業租賃

營業租賃之租賃收益扣除給予承租人之任何誘因，於租賃期間內按直線法攤銷認列為當期損益。

(十二) 存貨

存貨採永續盤存制，以取得成本為入帳基礎，成本結轉除藝文服務之商品存貨採個別認定法外，餘均採加權平均法。期末存貨按成本與淨變現價值孰低者衡量，比較成本與淨變現價值孰低時，採逐項比較法。淨變現價值係指在正常營運過程中之估計售價減除至完成出售尚需投入之估計成本及推銷費用後之餘額。

(十三) 採用權益法之投資/子公司及關聯企業

1. 子公司指受本公司控制之個體（包括結構型個體），當本公司暴露於來自對該個體之參與之變動報酬或對該等變動報酬享有權利，且透過對該個體之權力有能力影響該等報酬時，本公司即控制該個體。
2. 本公司與子公司間交易所產生之未實現損益業已銷除。子公司之會計政策已作必要之調整，與本公司採用之政策一致。
3. 本公司對子公司取得後之損益份額認列為當期損益，對其取得後之其他綜合損益份額則認列為其他綜合損益。如本公司對子公司所認列之損失份額等於或超過在該子公司之權益時，本公司繼續按持股比例認列損失。
4. 關聯企業指所有本公司對其有重大影響而無控制之個體，一般係直接或間接持有其 20% 以上表決權之股份。本公司對關聯企業之投資採用權益法處理，取得時依成本認列。

5. 本公司對關聯企業取得後之損益份額認列為當期損益，對其取得後之其他綜合損益份額則認列為其他綜合損益。如本公司對任一關聯企業之損失份額等於或超過其在該關聯企業之權益（包括任何其他無擔保之應收款），本公司不認列進一步之損失，除非本公司對該關聯企業發生法定義務、推定義務或已代其支付款項。
6. 當關聯企業發生非損益及其他綜合損益之權益變動且不影響對關聯企業之持股比例時，本公司將所有權益變動按持股比例認列為「資本公積」。
7. 本公司與關聯企業間交易所產生之未實現損益業已依其對關聯企業之權益比例銷除；除非證據顯示該交易所轉讓之資產已減損，否則未實現損失亦予以銷除。關聯企業之會計政策已作必要之調整，與本公司採用之政策一致。
8. 當公司處分關聯企業時，如喪失對該關聯企業之重大影響，對於先前認列於其他綜合損益與該關聯企業有關之所有金額，其會計處理與本公司若直接處分相關資產或負債之基礎相同，亦即如先前認列為其他綜合損益之利益或損失，於處分相關資產或負債時將被重分類為損益，則當喪失對關聯企業之重大影響時，將該利益或損失自權益重分類為損益。如仍對該關聯企業有重大影響，僅按比例將先前在其他綜合損益中認列之金額依上述方式轉出。
9. 依證券發行人財務報告編製準則規定，個體財務報告當期損益及其他綜合損益應與合併基礎編製之財務報告中當期損益及其他綜合損益歸屬於母公司業主之分攤數相同，個體財務報告業主權益應與合併基礎編製之財務報告中歸屬於母公司業主之權益相同。

(十四) 不動產、廠房及設備

1. 不動產、廠房及設備係以取得成本為入帳基礎。
2. 後續成本只有在與該項目有關之未來經濟效益很有可能流入本公司，且該項目之成本能可靠衡量時，才包括在資產之帳面金額或認列為一項單獨資產。被重置部分之帳面金額應除列。所有其他維修費用於發生時認列為當期損益。
3. 不動產、廠房及設備之後續衡量採成本模式，除土地不提折舊外，其他按估計耐用年限以直線法計提折舊。不動產、廠房及設備各項組成若屬重大，則單獨提列折舊。
4. 本公司於每一財務年度結束對各項資產之殘值、耐用年限及折舊方法進行檢視，若殘值及耐用年限之預期值與先前之估計不同時，或資產所含之未來經濟效益之預期消耗型態已有重大變動，則自變動發生日起依國際會計準則第8號「會計政策、會計估計值變動及錯誤」之會計估計值變動規定處理。各項資產之耐用年限如下：

電腦通訊設備	1年～6年
運輸設備	4年～7年
辦公設備	2年～8年
營業器具	2年
租賃改良物	2年～20年
其他設備	1年～14年

5. 本公司將工程款及已交貨待驗收設備之預付設備款表列於不動產、廠房及設備項下，其他預付設備款表列於其他非流動資產項下。

(十五) 承租人之租賃交易-使用權資產/租賃負債

1. 租賃資產於可供本公司使用之日認列為使用權資產及租賃負債。當租賃合約係屬短期租賃或低價值標的資產之租賃時，將租賃給付採直線法於租賃期間認列為費用。

2. 租賃負債於租賃開始日將尚未支付之租賃給付按本公司增額借款利率折現後之現值認列，租賃給付包括：

(1) 固定給付，減除可收取之任何租賃誘因；及

(2) 取決於某項指數或費率之變動租賃給付。

後續採利息法按攤銷後成本法衡量，於租賃期間提列利息費用。當非屬合約修改造成租賃期間或租賃給付變動時，將重評估租賃負債，並將再衡量數調整使用權資產。

3. 使用權資產於租賃開始日按成本認列，成本包括：

(1) 租賃負債之原始衡量金額；及

(2) 於開始日或之前支付之任何租賃給付。

後續採成本模式衡量，於使用權資產之耐用年限屆滿時或租賃期間屆滿時兩者之較早者，提列折舊費用。當租賃負債重評估時，使用權資產將調整租賃負債之任何再衡量數。

(十六) 投資性不動產

投資性不動產以取得成本認列，後續衡量採成本模式。除土地外，按估計耐用年限以直線法提列折舊，耐用年限為30年。

(十七) 無形資產

電腦軟體以取得成本認列，依直線法按估計耐用年限1~10年攤銷。

(十八) 其他非流動資產

主係陳飾品，如購入之國畫、版畫及古董等藝術品，以取得成本為入帳基礎，平時不計列折舊，實際處分時再沖銷成本。

(十九) 非金融資產減損

本公司於資產負債表日針對有減損跡象之資產，估計其可回收金額，當可回收金額低於其帳面價值時，則認列減損損失。可回收金額係指一項資產之公允價值減處分成本或其使用價值，兩者較高者。當以前年度已認列資產減損之情況不存在或減少時，則迴轉減損損失，惟迴轉減損損失而增加之資產帳面金額，不超過該資產若未認列減損損失情況下減除折舊或攤銷後之帳面金額。

(二十) 借款

係指向銀行借入之長、短期款項。本公司於原始認列時按其公允價值減除交易成本衡量，後續就減除交易成本後之價款與贖回價值之任何差額，採有效利息法按攤銷程序於流通期間內認列利息費用於損益。

(二十一) 應付帳款及票據

1. 係指因賒購原物料、商品或勞務所發生之債務及因營業與非因營業而發生之應付票據。
2. 屬未付息之短期應付帳款及票據，因折現之影響不大，本公司係以原始發票金額衡量。

(二十二) 金融負債之除列

本公司於合約明定之義務履行、取消或到期時，除列金融負債。

(二十三) 負債準備

負債準備係因過去事件而負有現時法定或推定義務，很有可能需要流出具經濟效益之資源以清償該義務，且該義務之金額能可靠估計時認列。負債準備之衡量係以資產負債表日清償該義務所需支出之最佳估計現值衡量，折現率採用反映目前市場對貨幣時間價值及負債特定風險之評估之稅前折現率，折現之攤銷認列為利息費用。未來營運損失不得認列負債準備。

(二十四) 員工福利

1. 短期員工福利

短期員工福利係以預期支付之非折現金額衡量，並於相關服務提供時認列為費用。

2. 退休金

(1) 確定提撥計畫

對於確定提撥計畫，係依權責發生基礎將應提撥之退休基金數額認列為當期之退休金成本。預付提撥金於可退還現金或減少未來給付之範圍內認列為資產。

(2) 確定福利計畫

- A. 確定福利計畫下之淨義務係以員工當期或過去服務所賺得之未來福利金額折現計算，並以資產負債表日之確定福利義務現值減除計畫資產之公允價值。確定福利淨義務每年由精算師採用預計單位福利法計算，折現率係使用資產負債表日與確定福利計畫之貨幣及期間一致之政府公債（於資產負債表日）之市場殖利率。
- B. 確定福利計畫產生之再衡量數於發生當期認列於其他綜合損益，並表達於保留盈餘。
- C. 前期服務成本之相關費用立即認列為損益。

3. 員工酬勞及董監酬勞

員工酬勞及董監酬勞係於具法律或推定義務且金額可合理估計時，認列為費用及負債。嗣後決議實際配發金額與估列金額有差異時，則按會計估計值變動處理。另以股票發放員工酬勞者，計算股數之基礎為董事會決議日前一日收盤價。

(二十五) 所得稅

1. 所得稅費用包含當期及遞延所得稅。除與列入其他綜合損益或直接列入權益之項目有關之所得稅分別列入其他綜合損益或直接列入權益外，所得稅係認列於損益。
2. 本公司依據營運及產生應課稅所得之所在國家在資產負債表日已立法或已實質性立法之稅率計算當期所得稅。管理階層就適用所得稅相關法規定期評估所得稅申報之狀況，並在適用情況下根據預期須向稅捐機關支付之稅款估列所得稅負債。未分配盈餘依所得稅法加徵之所得稅，嗣盈餘產生年度之次年度於股東會通過盈餘分派案後，始就實際盈餘之分派情形，認列未分配盈餘所得稅費用。
3. 遞延所得稅採用資產負債表法，按資產及負債之課稅基礎與其於個體資產負債表之帳面金額所產生之暫時性差異認列。源自於原始認列之商譽所產生之遞延所得稅負債則不予認列，若遞延所得稅源自於交易（不包括企業合併）中對資產或負債之原始認列，且在交易當時未影響會計利潤或課稅所得（課稅損失）亦未產生相等之應課稅及可減除暫時性差異，則不予認列。若投資子公司及關聯企業產生之暫時性差異，本公司可以控制暫時性差異迴轉之時點，且暫時性差異很有可能於可預見之未來不會迴轉者則不予認列。遞延所得稅採用在資產負債表日已立法或已實質性立法，並於有關之遞延所得稅資產實現或遞延所得稅負債清償時預期適用之稅率（及稅法）為準。

4. 遞延所得稅資產於暫時性差異很有可能用以抵減未來應課稅所得之範圍內認列，並於每一資產負債表日重評估未認列及已認列之遞延所得稅資產。
5. 當有法定執行權將所認列之當期所得稅資產及負債金額互抵且有意圖以淨額基礎清償或同時實現資產及清償負債時，始將當期所得稅資產及當期所得稅負債互抵；當有法定執行權將當期所得稅資產及當期所得稅負債互抵，且遞延所得稅資產及負債由同一稅捐機關課徵所得稅之同一納稅主體、或不同納稅主體產生但各主體意圖以淨額基礎清償或同時實現資產及清償負債時，始將遞延所得稅資產及負債互抵。

(二十六) 股本

普通股分類為權益。特別股之分類係對合約協議之實質及金融負債與權益工具之定義，就附於特別股之特定權利予以評估，當展現金融負債之基本特性則分類為負債，否則分類為權益。直接歸屬於發行新股或認股權之增額成本以扣除所得稅後之淨額於權益中列為價款減項。

(二十七) 收入

1. 本公司主要提供餐飲服務、客房住宿及品牌授權等相關服務。當本公司已提供之服務超過客戶應付款時認列為合約資產，若客戶應付款超過本公司已提供之服務時則認列為合約負債。
 - (1) 餐飲服務於商品銷售予客戶時認列。銷貨之交易價款於客戶購買商品時立即向客戶收取。
 - (2) 客房住宿於服務提供予客戶之財務報導期間內認列為收入。客戶依照所協議之付款時間表支付合約價款。
 - (3) 品牌授權係本公司與客戶簽訂合約，將本公司之品牌授權予客戶使用，因授權係可區分，故依據授權之性質決定授權收入於授權期間認列。
2. 財務組成部分
本公司與客戶簽訂之合約，移轉所承諾之商品或服務予客戶與客戶付款間之時間間隔未有超過一年者，因此本公司並未調整交易價格以反映貨幣時間價值。

(二十八) 政府補助

政府補助於可合理確信企業將遵循政府補助所附加之條件，且將可收到該項補助時，按公允價值認列。若政府補助之性質係補償本公司發生之費用，則在相關費用發生期間依有系統之基礎將政府補助認列為當期損益。

五、重大會計判斷、估計及假設不確定性之主要來源

本公司編製本個體財務報告時，管理階層已運用其判斷以決定所採用之會計政策，並依據資產負債表日當時之情況對於未來事件之合理預期以作出會計估計值及假設。所作出之重大會計估計值與假設可能與實際結果存有差異，將考量歷史經驗及其他因子持續評估及調整。該等估計及假設具有導致資產及負債帳面金額於下個財務年度重大調整之風險。請詳下列對重大會計判斷、估計與假設不確定性之說明：

(一)會計政策採用之重要判斷

無此情形。

(二)重要會計估計值及假設

1. 有形資產減損評估

資產減損評估過程中，本公司需依賴主觀判斷並依據資產使用模式及產業特性，決定特定資產群組之獨立現金流量、資產耐用年數及未來可能產生之收益與費損，任何由於經濟狀況之變遷或公司策略所帶來的估計改變均可能在未來造成重大減損。

民國 112 年 12 月 31 日，本公司認列減損損失後之陳飾品為\$348,119。

2. 採用權益法之投資減損評估

當有減損跡象顯示某項採權益法之投資可能已經減損致帳面金額無法被回收，本公司隨即評估該項投資之減損。本公司係依據預期可收到現金股利及處分投資所產生未來現金流量之折現值評估可回收金額，並分析其相關假設之合理性。

3. 遞延所得稅資產之可實現性

遞延所得稅資產係於未來很有可能有足夠之課稅所得供可減除暫時性差異使用時方予以認列。評估遞延所得稅資產之可實現性時，必須涉及管理階層之重大會計判斷及估計，包含預期未來銷貨收入成長及利潤率、可使用之所得稅抵減、稅務規劃等假設。任何關於全球經濟環境、產業環境的變遷及法令的改變，均可能引起遞延所得稅資產之重大調整。

民國 112 年 12 月 31 日，本公司認列之遞延所得稅資產為\$398,479。

六、重要會計項目之說明

(一)現金及約當現金

	112年12月31日	111年12月31日
庫存現金及週轉金	\$ 11,009	\$ 8,828
支票存款及活期存款	336,974	161,393
約當現金	3,070	31,017
合計	<u>\$ 351,053</u>	<u>\$ 201,238</u>

1. 本公司往來之金融機構信用品質良好，且本公司與多家金融機構往來以分散信用風險，預期發生違約之可能性甚低。

2. 本公司未有將現金及約當現金提供作為質押擔保之情形。

(二)透過損益按公允價值衡量之金融資產

1. 本公司於民國 112 年及 111 年 12 月 31 日未持有透過損益按公允價值衡量之金融資產。

2. 透過損益按公允價值衡量之金融資產認列於損益之明細如下：

	112年度	111年度
強制透過損益按公允價值衡量之金融資產		
受益憑證	<u>\$ 442</u>	<u>\$ 26</u>

3. 本公司未有將透過損益按公允價值衡量之金融資產提供作為質押擔保之情形。

4. 相關透過損益按公允價值衡量之金融資產信用風險資訊請詳附註十二(二)。

(三)按攤銷後成本衡量之金融資產

項目	112年12月31日	111年12月31日
流動項目：		
信託銀行存款	<u>\$ 156,205</u>	<u>\$ 202,417</u>

1. 按攤銷後成本衡量之金融資產認列於損益之明細如下：

	112年度	111年度
利息收入	<u>\$ 1,604</u>	<u>\$ 1,513</u>

2. 在不考慮所持有之擔保品或其他信用增強之情況下，最能代表本公司持有按攤銷後成本衡量之金融資產，於民國 112 年及 111 年 12 月 31 日信用風險最大之暴險金額分別為\$156,205及\$202,417。

3. 本公司將按攤銷後成本衡量之金融資產提供作為質押擔保之情形請詳附註八。

4. 相關按攤銷後成本衡量之金融資產信用風險資訊請詳附註十二(二)。

(四) 應收票據及帳款

	112年12月31日	111年12月31日
應收票據	\$ 209	\$ 216
減：備抵呆帳	-	-
	<u>\$ 209</u>	<u>\$ 216</u>
應收帳款	\$ 131,973	\$ 71,258
減：備抵呆帳	(1,109)	(1,109)
	<u>\$ 130,864</u>	<u>\$ 70,149</u>

1. 應收帳款及應收票據之帳齡分析如下：

	112年12月31日		111年12月31日	
	應收帳款	應收票據	應收帳款	應收票據
30天內	\$ 115,272	\$ 144	\$ 64,329	\$ 158
31-90天	15,794	65	6,773	58
91-180天	907	-	156	-
181天以上	-	-	-	-
	<u>\$ 131,973</u>	<u>\$ 209</u>	<u>\$ 71,258</u>	<u>\$ 216</u>

以上係以立帳日為基準進行之帳齡分析。

- 民國 112 年 12 月 31 日、111 年 12 月 31 日及 111 年 1 月 1 日，本公司與客戶合約之應收款（含應收票據）餘額分別為\$132,182、\$71,474 及 \$45,795。
- 本公司民國 112 年及 111 年 12 月 31 日持有作為應收帳款擔保之擔保品為存入保證金，金額分別為\$82,458 及\$87,290；持有之保證票據金額分別為\$1,330 及\$1,030。
- 在不考慮所持有之擔保品或其他信用增強之情況下，最能代表本公司應收票據於民國 112 年及 111 年 12 月 31 日信用風險最大之暴險金額分別為\$209 及\$216；最能代表本公司應收帳款於民國 112 年及 111 年 12 月 31 日信用風險最大之暴險金額分別為\$130,864 及\$70,149。
- 相關應收帳款及應收票據信用風險資訊請詳附註十二（二）。

(五) 存貨

	112年12月31日	111年12月31日
食品	\$ 29,181	\$ 29,465
飲料（含酒類）	52,373	52,371
商品存貨	1,330	736
其他	689	689
合計	<u>\$ 83,573</u>	<u>\$ 83,261</u>

本公司民國 112 年及 111 年度認列為營業成本及營業費用之存貨成本分別為\$919,669及\$791,003。

(六)採用權益法之投資

1. 明細如下：

	<u>112年12月31日</u>	<u>111年12月31日</u>
<u>子公司：</u>		
寒溪投資股份有限公司（寒溪投資）	\$ 469,795	\$ 296,913
寒舍食譜股份有限公司（寒舍食譜）	2,593	2,965
<u>關聯企業：</u>		
寒舍國際酒店股份有限公司 （寒舍國際酒店）	<u>112,909</u>	<u>52,375</u>
合計	<u>\$ 585,297</u>	<u>\$ 352,253</u>

2. 採用權益法認列之子公司及關聯企業損益份額如下：

	<u>112年度</u>	<u>111年度</u>
<u>子公司：</u>		
寒溪投資	\$ 164,391	\$ 120,780
寒舍食譜	488	859
<u>關聯企業：</u>		
寒舍國際酒店	<u>16,314</u>	<u>(35,355)</u>
	<u>\$ 181,193</u>	<u>\$ 86,284</u>

3. 有關本公司之子公司資訊，請參見本公司民國 112 年度合併財務報表附註四（三）。

4. 關聯企業

(1) 本公司重大關聯企業之基本資訊如下：

<u>公司名稱</u>	<u>主要營業場所</u>	<u>持股比率</u>		<u>關係之性質</u>	<u>衡量方法</u>
		<u>112年12月31日</u>	<u>111年12月31日</u>		
寒舍國際酒店	台灣	25%	25%	持有20%以上表決權	權益法

(2) 本公司重大關聯企業之彙總性財務資訊如下：

資產負債表

	寒舍國際酒店	
	112年12月31日	111年12月31日
流動資產	\$ 635,499	\$ 533,185
非流動資產	2,554,868	2,801,171
流動負債	(652,751)	(585,953)
非流動負債	(2,105,681)	(2,558,477)
淨資產總額	<u>\$ 431,935</u>	<u>\$ 189,926</u>
占關聯企業淨資產之份額(註)	<u>\$ 107,984</u>	<u>\$ 47,482</u>

註：與帳面金額之差異主係原始投資成本減除取得之可辨認淨資產公平價值之差額及逆流交易所產生之未實現損益金額。

綜合損益表

	寒舍國際酒店	
	112年度	111年度
收入	<u>\$ 746,154</u>	<u>\$ 426,197</u>
繼續營業單位本期淨利(損)	\$ 65,127	(\$ 141,549)
其他綜合利益(稅後淨額)	176,881	172,757
本期綜合損益總額	<u>\$ 242,008</u>	<u>\$ 31,208</u>

(七) 不動產、廠房及設備

	電腦 通訊設備	運輸設備	辦公設備	營業器具	租賃改良物	其他設備	未完工程 及待驗設備	合計
112年1月1日								
成本	\$ 84,393	\$ 8,835	\$ 13,250	\$ 65,453	\$ 1,263,212	\$ 637,069	\$ 18,267	\$ 2,090,479
累計折舊	(69,219)	(4,765)	(12,807)	(56,801)	(481,451)	(478,358)	-	(1,103,401)
	<u>\$ 15,174</u>	<u>\$ 4,070</u>	<u>\$ 443</u>	<u>\$ 8,652</u>	<u>\$ 781,761</u>	<u>\$ 158,711</u>	<u>\$ 18,267</u>	<u>\$ 987,078</u>
112年								
1月1日	\$ 15,174	\$ 4,070	\$ 443	\$ 8,652	\$ 781,761	\$ 158,711	\$ 18,267	\$ 987,078
增添	6,206	-	20	13,715	57,019	29,742	16,642	123,344
處分成本	(3,491)	-	(72)	(11,181)	(117,585)	(10,347)	-	(142,676)
處分折舊	3,491	-	72	10,102	117,476	10,091	-	141,232
重分類	220	-	-	-	16,102	14,196	(17,743)	12,775
折舊費用	(7,311)	(1,139)	(195)	(8,447)	(100,053)	(54,991)	-	(172,136)
12月31日	<u>\$ 14,289</u>	<u>\$ 2,931</u>	<u>\$ 268</u>	<u>\$ 12,841</u>	<u>\$ 754,720</u>	<u>\$ 147,402</u>	<u>\$ 17,166</u>	<u>\$ 949,617</u>
112年12月31日								
成本	\$ 87,328	\$ 8,835	\$ 13,198	\$ 67,987	\$ 1,218,748	\$ 670,660	\$ 17,166	\$ 2,083,922
累計折舊	(73,039)	(5,904)	(12,930)	(55,146)	(464,028)	(523,258)	-	(1,134,305)
	<u>\$ 14,289</u>	<u>\$ 2,931</u>	<u>\$ 268</u>	<u>\$ 12,841</u>	<u>\$ 754,720</u>	<u>\$ 147,402</u>	<u>\$ 17,166</u>	<u>\$ 949,617</u>

	電腦		運輸設備		辦公設備		營業器具		租賃改良物		其他設備		未完工程 及待驗設備		合計	
	通訊設備		運輸設備		辦公設備		營業器具		租賃改良物		其他設備		未完工程 及待驗設備		合計	
111年1月1日																
成本	\$ 80,147	\$	\$ 8,835	\$	\$ 13,264	\$	\$ 64,472	\$	\$ 1,256,717	\$	\$ 607,108	\$	\$ 44,943	\$	\$ 2,075,486	
累計折舊	(65,229)	(3,568)	(12,721)	(55,889)	(439,902)	(434,398)	-	-	-	-	-	-	-	(1,011,707)		
	<u>\$ 14,918</u>	<u>\$ 5,267</u>	<u>\$ 543</u>	<u>\$ 8,583</u>	<u>\$ 816,815</u>	<u>\$ 172,710</u>	<u>\$ 44,943</u>	<u>\$ 1,063,779</u>						<u>\$ 1,063,779</u>		
111年																
1月1日	\$ 14,918	\$	\$ 5,267	\$	\$ 543	\$	\$ 8,583	\$	\$ 816,815	\$	\$ 172,710	\$	\$ 44,943	\$	\$ 1,063,779	
增添	8,381	-	160	9,304	39,360	26,459	19,737	103,401								
處分成本	(4,645)	-	(174)	(8,361)	(59,583)	(15,685)	-	(88,448)								
處分折舊	4,645	-	174	7,567	59,583	15,440	-	87,409								
重分類	510	-	-	38	26,718	19,187	(46,413)	40								
折舊費用	(8,635)	(1,197)	(260)	(8,479)	(101,132)	(59,400)	-	(179,103)								
12月31日	<u>\$ 15,174</u>	<u>\$ 4,070</u>	<u>\$ 443</u>	<u>\$ 8,652</u>	<u>\$ 781,761</u>	<u>\$ 158,711</u>	<u>\$ 18,267</u>	<u>\$ 987,078</u>								
111年12月31日																
成本	\$ 84,393	\$	\$ 8,835	\$	\$ 13,250	\$	\$ 65,453	\$	\$ 1,263,212	\$	\$ 637,069	\$	\$ 18,267	\$	\$ 2,090,479	
累計折舊	(69,219)	(4,765)	(12,807)	(56,801)	(481,451)	(478,358)	-	-	-	-	-	-	-	(1,103,401)		
	<u>\$ 15,174</u>	<u>\$ 4,070</u>	<u>\$ 443</u>	<u>\$ 8,652</u>	<u>\$ 781,761</u>	<u>\$ 158,711</u>	<u>\$ 18,267</u>	<u>\$ 987,078</u>								

(八)租賃交易－承租人

1. 本公司租賃之標的資產包括營業場所、員工宿舍及租賃車等，租賃期間介於民國 99 年至民國 131 年。租賃合約是採個別協商並包含各種不同的條款及條件，本公司認列使用權資產之帳面價值與認列之折舊費用資訊如下：

	<u>112年12月31日</u>	<u>111年12月31日</u>
	帳面金額	帳面金額
土地及建物	\$ 9,934,759	\$ 10,961,992
運輸設備	13,449	12,123
其他設備	11,549	6,875
	<u>\$ 9,959,757</u>	<u>\$ 10,980,990</u>
	<u>112年度</u>	<u>111年度</u>
	折舊費用	折舊費用
土地及建物	\$ 1,028,441	\$ 995,821
運輸設備	4,053	5,193
其他設備	4,055	3,478
	<u>\$ 1,036,549</u>	<u>\$ 1,004,492</u>

2. 本公司於民國 112 年及 111 年度使用權資產之增添分別為\$15,316 及 \$1,728,428。
3. 與租賃合約有關之損益項目資訊如下：

	<u>112年度</u>	<u>111年度</u>
<u>影響當期損益之項目</u>		
租賃負債之利息費用	\$ 192,822	\$ 205,421
屬短期租賃合約之費用	1,633	1,197
屬低價值資產租賃之費用	84	72
變動租賃給付之調整數-租金費用	55,377	13,541

4. 本公司於民國 112 年及 111 年度租賃現金流出總額分別為\$1,382,485 及 \$1,090,118。
5. 本公司採用「新型冠狀病毒肺炎相關之租金減讓」之實務權宜作法，於民國 111 年度將租金減讓所產生之租賃給付變動之利益\$18,331 認列為使用權資產折舊費用之減項。

(九)租賃交易－出租人

1. 本公司出租之標的資產包括辦公室、基地台、商店及地下停車場，租賃期間介於民國 108 年至民國 116 年。租賃合約是採個別協商並包含各種不同的條款及條件。
2. 本公司於民國 112 年及 111 年度基於營業租賃合約分別認列\$9,620 及 \$9,769 之租金收入，其中無屬變動租賃給付。
3. 本公司以營業租賃出租之租賃給付之到期日分析如下：

	112年12月31日	111年12月31日
不超過1年	\$ 7,200	\$ 8,602
超過1年但不超過2年	3,107	6,158
超過2年但不超過3年	2,021	2,933
超過3年但不超過4年	620	1,907
超過4年但不超過5年	-	506
合計	<u>\$ 12,948</u>	<u>\$ 20,106</u>

(十)投資性不動產

	土地	房屋及建築	合計
112年1月1日			
成本	\$ 561,382	\$ 22,682	\$ 584,064
累計折舊	-	(3,164)	(3,164)
	<u>\$ 561,382</u>	<u>\$ 19,518</u>	<u>\$ 580,900</u>
1月1日	\$ 561,382	\$ 19,518	\$ 580,900
折舊費用	-	(958)	(958)
12月31日	<u>\$ 561,382</u>	<u>\$ 18,560</u>	<u>\$ 579,942</u>
112年12月31日			
成本	\$ 561,382	\$ 22,682	\$ 584,064
累計折舊	-	(4,122)	(4,122)
	<u>\$ 561,382</u>	<u>\$ 18,560</u>	<u>\$ 579,942</u>

	<u>土地</u>	<u>房屋及建築</u>	<u>合計</u>
111年1月1日			
成本	\$ 561,382	\$ 22,682	\$ 584,064
累計折舊	<u>-</u>	<u>(2,207)</u>	<u>(2,207)</u>
	<u>\$ 561,382</u>	<u>\$ 20,475</u>	<u>\$ 581,857</u>
1月1日	\$ 561,382	\$ 20,475	\$ 581,857
折舊費用	<u>-</u>	<u>(957)</u>	<u>(957)</u>
12月31日	<u>\$ 561,382</u>	<u>\$ 19,518</u>	<u>\$ 580,900</u>
111年12月31日			
成本	\$ 561,382	\$ 22,682	\$ 584,064
累計折舊	<u>-</u>	<u>(3,164)</u>	<u>(3,164)</u>
	<u>\$ 561,382</u>	<u>\$ 19,518</u>	<u>\$ 580,900</u>

1. 投資性不動產之租金收入及直接營運費用：

	<u>112年度</u>	<u>111年度</u>
投資性不動產之租金收入	<u>\$ 5,083</u>	<u>\$ 4,740</u>
當期產生租金收入之投資性不動產 所發生之直接營運費用	<u>\$ 1,253</u>	<u>\$ 1,251</u>
當期未產生租金收入之投資性不動產 所發生之直接營運費用	<u>\$ 1,356</u>	<u>\$ 1,350</u>

2. 本公司持有之投資性不動產於民國 112 年及 111 年 12 月 31 日之公允價值分別為 \$650,895 及 \$618,994，上開公允價值係依據獨立評價專家之評價結果而得。獨立評價專家係採用比較法、收益法及土地開發分析法評價，屬第三等級公允價值，其收益法及土地開發分析法之主要假設如下：

	<u>112年12月31日</u>	<u>111年12月31日</u>
收益資本化率	2.34%	2.35%
資本利息綜合利率	3.66%	3.23%
開發利潤率	18.00%	18.00%

3. 本公司未有將投資性不動產提供作為質押擔保之情形。

(十一) 無形資產

	112年度	111年度
	電腦軟體	電腦軟體
1月1日		
成本	\$ 32,084	\$ 28,162
累計攤銷	(23,116)	(20,846)
	<u>\$ 8,968</u>	<u>\$ 7,316</u>
12月31日		
1月1日	\$ 8,968	\$ 7,316
增添－源自單獨取得	324	4,331
處分成本	(979)	(409)
處分攤銷	979	409
攤銷費用	(2,887)	(2,679)
12月31日	<u>\$ 6,405</u>	<u>\$ 8,968</u>
12月31日		
成本	\$ 31,429	\$ 32,084
累計攤銷	(25,024)	(23,116)
	<u>\$ 6,405</u>	<u>\$ 8,968</u>

無形資產攤銷明細如下：

	112年度	111年度
營業成本	\$ 231	\$ 446
營業費用	2,656	2,233
合計	<u>\$ 2,887</u>	<u>\$ 2,679</u>

(十二) 其他非流動資產

	112年12月31日	111年12月31日
陳飾品	\$ 358,478	\$ 373,570
累計減損－陳飾品	(10,359)	-
小計	348,119	373,570
存出保證金	6,947	5,701
預付設備款	4,576	1,746
合計	<u>\$ 359,642</u>	<u>\$ 381,017</u>

1. 陳飾品係本公司為提升整體飯店室內裝潢及空間設計，而購入字畫、古董及現代藝術等藝術品。該等陳飾品並未有活絡市場交易，參考知名拍賣公司或網路之成交價、市場稀有度等因素，依獨立評價專家之評價結果，本公司於民國 112 年及 111 年度提列陳飾品減損損失分別為 \$10,359 及 \$0，表列「其他利益及損失」項下。

2. 本公司於民國 112 年度處分陳飾品，帳列成本為\$4,002，處分價款為\$7,222，認列處分利益計\$3,220，表列「其他利益及損失」項下。
3. 截至民國 112 年及 111 年 12 月 31 日尚有存出保證金係租賃押金、履約保證金及瓦斯保證金等。

(十三) 短期借款

1. 民國 112 年及 111 年 12 月 31 日本公司並無短期借款。
2. 於民國 112 年及 111 年度認列於損益之利息費用分別為\$435及\$2,672。

(十四) 其他應付款

	112年12月31日	111年12月31日
應付薪資及獎金	\$ 254,997	\$ 167,039
應付設備款	46,214	17,992
應付租金	37,804	128,691
應付營業稅	30,623	29,711
應付保險費	22,735	75,665
應付技術報酬金	21,862	17,878
應付退休金	14,558	13,020
應付水電費	9,969	9,382
其他應付費用	115,757	98,150
合計	<u>\$ 554,519</u>	<u>\$ 557,528</u>

(十五) 租賃負債

項目	112年12月31日	111年12月31日
租賃負債—流動	\$ 996,418	\$ 959,858
租賃負債—非流動	\$ 9,799,585	\$ 10,782,673

本公司依 IFRS 16 將尚未支付之租賃給付按本公司增額借款利率折現認列租賃負債。

(十六) 長期借款

借款性質	借款期間及還款方式	利率區間	112年12月31日
長期銀行借款			
信用借款	自民國109年8月10日至民國114年8月10日按月付息，並自民國111年11月10日開始按季償還本金（註1）	1.90%	\$ 3,734
信用借款	自民國109年8月14日至民國114年8月14日按月付息，並自民國111年11月14日開始按季償還本金（註2）	1.90%	58,333
信用借款	自民國109年9月3日至民國115年9月3日按月付息，並自民國111年10月3日開始按月償還本金（註3）	1.92%	68,750

借款性質	借款期間及還款方式	利率區間	112年12月31日
長期銀行借款			
信用借款	自民國109年9月15日至民國115年9月15日按月付息，並自民國111年10月15日開始按月償還本金（註4）	1.90%	79,006
			209,823
減：一年內到期之長期借款			(90,105)
			<u>\$ 119,718</u>

借款性質	借款期間及還款方式	利率區間	111年12月31日
長期銀行借款			
信用借款	自民國109年8月10日至民國114年8月10日按月付息，並自民國111年11月10日開始按季償還本金（註1）	1.78%	\$ 27,500
信用借款	自民國109年8月14日至民國114年8月14日按月付息，並自民國111年11月14日開始按季償還本金（註2）	1.78%	110,000
信用借款	自民國109年9月3日至民國115年9月3日按月付息，並自民國111年10月3日開始按月償還本金（註3）	1.67%	93,750
信用借款	自民國109年9月15日至民國115年9月15日按月付息，並自民國111年10月15日開始按月償還本金（註4）	1.61%	99,062
			330,312
減：一年內到期之長期借款			(96,485)
			<u>\$ 233,827</u>

註 1：民國 110 年 10 月簽訂增補契約，原自民國 110 年 11 月 10 日開始按季償還本金，展延為自民國 111 年 11 月 10 日開始按季償還本金，清償期限則由民國 112 年 8 月 10 日展延至民國 114 年 8 月 10 日。

註 2：民國 110 年 10 月簽訂增補契約，原自民國 110 年 11 月 14 日開始按季償還本金，展延為自民國 111 年 11 月 14 日開始按季償還本金，清償期限則由民國 112 年 8 月 14 日展延至民國 114 年 8 月 14 日。

註 3：民國 110 年 8 月簽訂增補契約，原自民國 110 年 10 月 3 日開始按月償還本金，展延為自民國 111 年 10 月 3 日開始按月償還本金，清償期限則由民國 114 年 9 月 3 日展延至民國 115 年 9 月 3 日。

註 4：民國 110 年 9 月簽訂增補契約，原自民國 110 年 10 月 15 日開始按月償還本金，展延為自民國 111 年 10 月 15 日開始按月償還本金，清償期限則由民國 114 年 9 月 15 日展延至民國 115 年 9 月 15 日。

(十七) 退休金

1.(1)本公司依據「勞動基準法」之規定，訂有確定福利之退休辦法，適用於民國94年7月1日實施「勞工退休金條例」前所有正式員工之服務年資，以及於實施「勞工退休金條例」後選擇繼續適用勞動基準法員工之後續服務年資。員工符合退休條件者，退休金之支付係根據服務年資及退休前6個月之平均薪資計算，15年以內(含)之服務年資每滿一年給予兩個基數，超過15年之服務年資每滿一年給予一個基數，惟累積最高以45個基數為限。本公司按月就薪資總額2%提撥退休基金，以勞工退休準備金監督委員會之名義專戶儲存於臺灣銀行。另本公司於每年年度終了前，估算前項勞工退休準備金專戶餘額，若該餘額不足給付次一年度內預估符合退休條件之勞工依前述計算之退休金數額，本公司將於次年度三月底前一次提撥其差額。

(2)資產負債表認列之金額如下：

	<u>112年12月31日</u>	<u>111年12月31日</u>
確定福利義務現值	(\$ 40,621)	(\$ 41,623)
計畫資產公允價值	<u>27,432</u>	<u>26,490</u>
淨確定福利負債		
(表列其他非流動負債)	(\$ <u>13,189</u>)	(\$ <u>15,133</u>)

(3)淨確定福利負債之變動如下：

	<u>確定福利 義務現值</u>	<u>計畫資產 公允價值</u>	<u>淨確定 福利負債</u>
112年			
1月1日餘額	(\$ 41,623)	\$ 26,490	(\$ 15,133)
當期服務成本	(32)	-	(32)
利息(費用)收入	(529)	<u>343</u>	(186)
	<u>(42,184)</u>	<u>26,833</u>	<u>(15,351)</u>
再衡量數：			
計畫資產報酬	-	226	226
人口統計假設變動影響數	(1)	-	(1)
財務假設變動影響數	(364)	-	(364)
經驗調整	<u>608</u>	<u>-</u>	<u>608</u>
	<u>243</u>	<u>226</u>	<u>469</u>
提撥退休基金	-	1,693	1,693
支付退休金	<u>1,320</u>	(1,320)	<u>-</u>
12月31日餘額	(\$ <u>40,621</u>)	\$ <u>27,432</u>	(\$ <u>13,189</u>)

	確定福利 義務現值	計畫資產 公允價值	淨確定 福利負債
111年			
1月1日餘額	(\$ 45,361)	\$ 24,045	(\$ 21,316)
利息(費用)收入	(313)	170	(143)
清償損益	14	-	14
	<u>(45,660)</u>	<u>24,215</u>	<u>(21,445)</u>
再衡量數：			
計畫資產報酬	-	2,449	2,449
人口統計假設變動影響數	2	-	2
財務假設變動影響數	2,564	-	2,564
經驗調整	<u>(447)</u>	<u>-</u>	<u>(447)</u>
	<u>2,119</u>	<u>2,449</u>	<u>4,568</u>
提撥退休基金	-	1,744	1,744
支付退休金	1,748	<u>(1,748)</u>	-
清償支付退休金	<u>170</u>	<u>(170)</u>	-
12月31日餘額	<u>(\$ 41,623)</u>	<u>\$ 26,490</u>	<u>(\$ 15,133)</u>

(4) 本公司之確定福利退休計畫基金資產，係由臺灣銀行按該基金年度投資運用計畫所定委託經營項目之比例及金額範圍內，依勞工退休基金收支保管及運用辦法第六條之項目（即存放國內外之金融機構，投資國內外上市、上櫃或私募之權益證券及投資國內外不動產之證券化商品等）辦理委託經營，相關運用情形係由勞工退休基金監理會進行監督。該基金之運用，其每年決算分配之最低收益，不得低於依當地銀行二年定期存款利率計算之收益，若有不足，則經主管機關核准後由國庫補足。因本公司無權參與該基金之運作及管理，故無法依國際會計準則第 19 號第 142 段規定揭露計畫資產公允價值之分類。民國 112 年及 111 年 12 月 31 日構成該基金總資產之公允價值，請詳政府公告之各年度之勞工退休基金運用報告。

(5) 有關退休金之精算假設彙總如下：

	112年度	111年度
折現率	1.20%	1.30%
未來薪資增加率	2.00%	2.00%

對於未來死亡率之假設係按照臺灣壽險業第六回經驗生命表估計。

因採用之主要精算假設變動而影響之確定福利義務現值分析如下：

	折現率		未來薪資增加率	
	增加0.25%	減少0.25%	增加0.25%	減少0.25%
112年12月31日				
對確定福利義務現值之影響	(\$ 901)	\$ 935	\$ 925	(\$ 896)
111年12月31日				
對確定福利義務現值之影響	(\$ 997)	\$ 1,036	\$ 1,026	(\$ 993)

上述之敏感度分析係基於其他假設不變之情況下分析單一假設變動之影響。實務上許多假設之變動則可能是連動的。敏感度分析係與計算資產負債表之淨退休金負債所採用之方法一致。

本期編製敏感度分析所使用之方法與假設與前期相同。

- (6) 本公司於民國 113 年度預計支付予退休計畫之提撥金為 \$1,667。
- (7) 截至民國 112 年 12 月 31 日，該退休計畫之加權平均存續期間為 9 年。退休金支付之到期分析如下：

短於1年	\$	3,035
1-2年		1,780
2-5年		11,149
5年以上		29,320
	\$	<u>45,284</u>

- 2.(1) 自民國 94 年 7 月 1 日起，本公司依據「勞工退休金條例」，訂有確定提撥之退休辦法，適用於本國籍之員工。本公司就員工選擇適用「勞工退休金條例」所定之勞工退休金制度部分，每月按薪資之 6% 提繳勞工退休金至勞保局員工個人帳戶，員工退休金之支付依員工個人之退休金專戶及累積收益之金額採月退休金或一次退休金方式領取。
- (2) 民國 112 年及 111 年度，本公司依上開退休金辦法認列之退休金成本分別為 \$56,147 及 \$47,525。

(十八) 其他非流動負債

	112年12月31日	111年12月31日
應計退休金負債	\$ 13,189	\$ 15,133
存入保證金	98,266	98,615
合計	\$ <u>111,455</u>	\$ <u>113,748</u>

- 應計退休金負債請詳附註六（十七）之說明。
- 存入保證金主係向聯名合作業者、會員、設店戶及旅行業者等收取之應收帳款擔保之保證金。

(十九)股本

1. 截至民國 112 年 12 月 31 日止，本公司額定資本額為\$2,000,000，分為 200,000 仟股，採分次發行，未發行之股份視公司業務需要得分次發行普通股與特別股，實收資本額為普通股\$915,260 及特別股\$100,000，每股面額 10 元。本公司已發行股份之股款均已收訖。

本公司普通股期初與期末流通在外股數調節如下：

	112年(註)	111年(註)
1月1日	\$ 91,526	\$ 111,526
減資彌補虧損	-	(20,000)
12月31日	\$ 91,526	\$ 91,526

註：單位為仟股

2. 本公司於民國 111 年 5 月 30 日經股東會決議通過辦理減資彌補虧損，減資金額為\$200,000，銷除普通股 20,000 仟股，減資比率為 17.93%。上述減資案業經主管機關核准生效，以民國 111 年 6 月 27 日為減資基準日，並於民國 111 年 7 月 11 日完成變更登記。
3. 本公司於民國 111 年 5 月 30 日經股東會決議通過以私募方式辦理現金增資發行甲種特別股，增資基準日為民國 111 年 6 月 28 日，現金增資用途為償還銀行借款，私募股數為 10,000 仟股，每股發行價格為 20 元。此增資案已於民國 111 年 7 月 11 日完成變更登記。本次發行特別股之權利義務如下：

(1)股息：

甲種特別股年利率為 3%，按每股發行價格計算，股息得每年以現金一次發放，由董事會或依董事會之決議授權董事長訂定基準日支付前一年度得發放之股息。發行年度及收回年度股息之發放數，按當年實際發行天數計算。

(2)股息發放：

本公司年度決算如有盈餘，除依法完納稅捐外，應先彌補以往年度虧損並依法提列法定盈餘公積，再依法令或主管機關規定提撥或迴轉特別盈餘公積，如尚有盈餘，得優先分派甲種特別股當年度得分派之股息。

本公司對甲種特別股之股息分派具自主裁量權，如因本公司年度決算無盈餘或盈餘不足分派特別股股息，或基於其他必要之考量，得經董事會決議不分派特別股股息，不構成違約事由，特別股股東不得異議。甲種特別股為非累積型，其決議不分派或分派不足額之股息，不累積於以後有盈餘年度遞延償付。

(3) 超額股利分配：

甲種特別股股東除領取前述所定之股息外，不得參加普通股關於盈餘及資本公積為現金及撥充資本之分派。

(4) 轉換普通股：

甲種特別股不得轉換普通股。

(5) 剩餘財產分配：

甲種特別股股東分派本公司剩餘財產之順序優先於普通股股東，且與本公司所發行之各種特別股股東之受償順序相同，均次於一般債權人，但以不超過分派當時已發行流通在外特別股股份按發行價格計算之數額為限。

(6) 表決權及選舉權：

甲種特別股股東於本公司股東會無表決權及選舉權，但於特別股股東會或涉及特別股股東權利義務事項之股東會有表決權。

(7) 到期日：

甲種特別股無到期日，甲種特別股股東亦無要求本公司收回其所持有之特別股之權利。但本公司得於發行屆滿二年之次日起隨時按原實際發行價格，收回全部或一部分之特別股。未收回之特別股，仍延續發行條件之各項權利義務。於特別股收回當年度，如本公司決議發放股息，截至收回日應發放之股息，按當年度實際發行日數計算。

(8) 甲種特別股溢價發行之資本公積，於發行期間，除彌補虧損外不得撥充資本。

(9) 甲種特別股於發行期間不上市交易。

(二十) 資本公積

依公司法規定，超過票面金額發行股票所得之溢額及受領贈與之所得之資本公積，除得用於彌補虧損外，於公司無累積虧損時，按股東原有股份之比例發給新股或現金。另依證券交易法之相關規定，以上開資本公積撥充資本時，每年以其合計數不超過實收資本額 10% 為限。公司非於盈餘公積填補資本虧損仍有不足時，不得以資本公積補充之。

(二十一) 待彌補虧損

1. 依本公司章程規定年度總決算如有盈餘，應先提繳稅款，彌補以往虧損，次提 10% 為法定盈餘公積，但法定盈餘公積已達本公司實收資本額時，得不再提列；其餘於必要時得經股東會決議或依法令規定，提撥或迴轉特別盈餘公積，並得分派特別股股息。如尚有盈餘，併同以前年度累積未分配盈餘，由董事會擬具分派股東股利之議案，以發行新股方式為之時，提請股東會決議分配之；以現金方式為之時，授權董事會以三分之二以上董事出席及出席董事過半數之決議分配之，並報告股東會。

2. 本公司盈餘之分派，需視公司所處環境及成長階段，兼顧股東利益、平衡股利及公司長期財務規劃等，由董事會依據經營結果及資本規劃情形，擬訂盈餘分派方式及金額，提報股東會決議，惟採現金股利方式分派之數額，不得低於當年度擬分派之股東股利總數額之 20%。
3. 法定盈餘公積除彌補公司虧損及按股東原有股份之比例發給新股或現金外，不得使用之，惟發給新股或現金者，以該項公積超過實收資本額 25%之部分為限。
4. 本公司分派盈餘時，依法令規定須就當年度資產負債表日之其他權益項目借方餘額提列特別盈餘公積始得分派，嗣後其他權益項目借方餘額迴轉時，迴轉金額得列入可供分派盈餘中。
5. 本公司於民國 111 年 5 月 30 日經股東常會決議民國 110 年度虧損撥補案，因尚有待彌補虧損，故不分派股利。
本公司於民國 112 年 5 月 30 日經股東常會決議民國 111 年度虧損撥補案，因尚有待彌補虧損，故不分派股利。
本公司於民國 113 年 3 月 8 日經董事會提議民國 112 年度虧損撥補案。

(二十二) 其他權益項目

	<u>112年</u>	<u>111年</u>
未實現評價損益：		
1月1日	\$ 77,391	\$ 29,980
評價調整－關聯企業	52,711	51,482
評價調整轉出－關聯企業	(27,308)	(4,071)
12月31日	<u>\$ 102,794</u>	<u>\$ 77,391</u>

(二十三) 營業收入

	<u>112年度</u>	<u>111年度</u>
客戶合約之收入		
餐飲服務收入	\$ 2,828,897	\$ 2,207,635
客房服務收入	1,880,811	1,093,810
品牌授權收入	7,041	23,193
其他	108,087	90,070
其他－租金收入	4,520	4,677
合計	<u>\$ 4,829,356</u>	<u>\$ 3,419,385</u>

1. 客戶合約收入之細分

本公司之收入源於提供隨時間逐步移轉及於某一時點移轉之商品及勞務，收入可細分為下列主要產品線：

112年度	台灣地區				合計
	餐飲服務	客房服務	品牌授權	其他部門	
部門收入	\$ 2,828,897	\$ 1,880,811	\$ 7,041	\$ 108,087	\$ 4,824,836
外部客戶合約收入	\$ 2,828,897	\$ 1,880,811	\$ 7,041	\$ 108,087	\$ 4,824,836

111年度	台灣地區				合計
	餐飲服務	客房服務	品牌授權	其他部門	
部門收入	\$ 2,207,635	\$ 1,093,810	\$ 23,193	\$ 90,070	\$ 3,414,708
外部客戶合約收入	\$ 2,207,635	\$ 1,093,810	\$ 23,193	\$ 90,070	\$ 3,414,708

2. 合約資產及合約負債

本公司並無認列客戶合約收入相關之合約資產，本公司認列之合約負債如下：

	112年12月31日	111年12月31日	111年1月1日
合約負債：			
合約負債－預收款項	\$ 535,897	\$ 563,055	\$ 622,656

期初合約負債本期認列收入

	112年度	111年度
合約負債期初餘額本期認列收入		
預收款項	\$ 289,127	\$ 322,991

(二十四) 利息收入

	112年度	111年度
銀行存款利息	\$ 752	\$ 969
按攤銷後成本衡量之金融資產利息收入	1,604	1,513
其他利息收入	29	18
合計	\$ 2,385	\$ 2,500

(二十五) 其他收入

	<u>112年度</u>	<u>111年度</u>
租金收入	\$ 5,100	\$ 5,092
政府補助利益	40	2,542
其他收入—其他	<u>27,687</u>	<u>33,484</u>
合計	<u>\$ 32,827</u>	<u>\$ 41,118</u>

交通部觀光局提供受新型冠狀病毒疫情影響之觀光旅館業補貼，本公司於民國 112 年及 111 年度認列相關政府補助利益分別為 \$40 及 \$2,542。

(二十六) 其他利益及損失

	<u>112年度</u>	<u>111年度</u>
處分及報廢不動產、廠房及設備 損失	(\$ 858)	(\$ 987)
處分陳飾品利益	3,220	-
外幣兌換(損失)利益	(324)	5,973
透過損益按公允價值衡量之 金融資產利益	442	26
陳飾品減損損失	(10,359)	-
什項支出	<u>(958)</u>	<u>(957)</u>
合計	<u>(\$ 8,837)</u>	<u>\$ 4,055</u>

(二十七) 財務成本

	<u>112年度</u>	<u>111年度</u>
利息費用：		
銀行借款	\$ 5,258	\$ 7,319
租賃負債-折現攤銷	192,822	205,421
押金設算息	18	9
其他財務費用	<u>-</u>	<u>8</u>
合計	<u>\$ 198,098</u>	<u>\$ 212,757</u>

(二十八) 費用性質之額外資訊

	<u>112年度</u>	<u>111年度</u>
員工福利費用	\$ 1,368,755	\$ 1,138,210
不動產、廠房及設備		
折舊費用	172,136	179,103
使用權資產折舊費用	1,036,549	1,004,492
無形資產攤銷費用	2,887	2,679
其他營業成本及營業費用	1,789,769	1,455,532
合計	<u>\$ 4,370,096</u>	<u>\$ 3,780,016</u>

(二十九) 員工福利費用

	<u>112年度</u>	<u>111年度</u>
薪資費用	\$ 1,139,191	\$ 936,298
勞健保費用	111,994	99,093
退休金費用	56,365	47,654
其他用人費用	61,205	55,165
合計	<u>\$ 1,368,755</u>	<u>\$ 1,138,210</u>

1. 依本公司章程規定，本公司依當年度獲利狀況扣除累積虧損後，如尚有餘額，應提撥員工酬勞不低於 1%，董事及監察人酬勞不高於 1%。
2. 本公司民國 112 年度為盈餘，惟扣除累積虧損後尚無盈餘，故不予估列員工酬勞及董監酬勞。

本公司民國 111 年度為虧損，故不予估列員工酬勞及董監酬勞。

(三十) 所得稅

1. 所得稅費用（利益）

(1) 所得稅費用（利益）組成部分：

	<u>112年度</u>	<u>111年度</u>
當期所得稅：		
以前年度所得稅高估	(\$ 63)	\$ -
當期所得稅總額	(63)	-
遞延所得稅：		
暫時性差異之原始產生及迴轉	54,774	(101,368)
所得稅費用（利益）	<u>\$ 54,711</u>	<u>(\$ 101,368)</u>

(2) 與其他綜合損益相關之所得稅金額：

	112年度	111年度
確定福利義務之再衡量數	\$ 94	\$ 914

2. 所得稅費用（利益）與會計利潤關係

	112年度	111年度
稅前淨利（損）按法定稅率	\$ 93,746	(\$ 87,886)
計算之所得稅		
按稅法規定調整項目之	(38,986)	(13,651)
所得稅影響數		
遞延所得稅資產可實現性評估變動	14	169
以前年度所得稅高估數	(63)	-
所得稅費用（利益）	\$ 54,711	(\$ 101,368)

3. 因暫時性差異而產生之各遞延所得稅資產金額如下：

	112年			
	1月1日	認列於損益	認列於其 他綜合損益	12月31日
-遞延所得稅資產：				
暫時性差異：				
應計退休金負債	\$ 2,960	(\$ 295)	(\$ 94)	\$ 2,571
未休假獎金	5,861	912	-	6,773
其他	888	2,114	-	3,002
課稅損失	443,638	(57,505)	-	386,133
合計	\$ 453,347	(\$ 54,774)	(\$ 94)	\$ 398,479
	111年			
	1月1日	認列於損益	認列於其 他綜合損益	12月31日
-遞延所得稅資產：				
暫時性差異：				
應計退休金負債	\$ 4,197	(\$ 323)	(\$ 914)	\$ 2,960
未休假獎金	4,757	1,104	-	5,861
其他	2,145	(1,257)	-	888
課稅損失	341,794	101,844	-	443,638
合計	\$ 352,893	\$ 101,368	(\$ 914)	\$ 453,347

4. 本公司尚未使用之課稅損失之有效期限及未認列遞延所得稅資產相關金額如下：

112年12月31日				
發生年度	申報數/核定數	尚未抵減金額	未認列遞延	
			所得稅資產金額	最後扣抵年度
108	\$ 60,038	\$ -	\$ -	118
109	714,399	487,006	-	119
110	933,500	933,500	-	120
111	510,157	510,157	-	121

111年12月31日				
發生年度	申報數/核定數	尚未抵減金額	未認列遞延	
			所得稅資產金額	最後扣抵年度
108	\$ 60,038	\$ 60,038	\$ -	118
109	714,399	714,399	-	119
110	933,500	933,500	-	120
111	510,251	510,251	-	121

5. 本公司營利事業所得稅業經稅捐稽徵機關核定至民國 110 年度。

(三十一) 每股盈餘 (虧損)

	112年度		
	稅後金額	加權平均流通 在外股數 (仟股)	每股盈餘 (元)
<u>基本每股盈餘</u>			
歸屬於普通股股東之本期淨利	\$ 414,019	91,526	\$ 4.52
	111年度		
	稅後金額	追溯調整流通 在外股數 (仟股)	每股虧損 (元)
<u>基本每股虧損</u>			
歸屬於普通股股東之本期淨損	(\$ 338,063)	91,526	(\$ 3.69)

(三十二) 現金流量補充資訊

1. 僅有部分現金支付之投資活動：

	112年度	111年度
購置不動產、廠房及設備	\$ 123,344	\$ 103,401
加：期初應付設備款	16,556	35,948
減：期末應付設備款	(42,317)	(16,556)
本期支付現金	\$ 97,583	\$ 122,793

	112年度	111年度
購置無形資產	\$ 324	\$ 4,331
加：期初應付設備款	1,245	5,517
減：期末應付設備款	(141)	(1,245)
本期支付現金	<u>\$ 1,428</u>	<u>\$ 8,603</u>

2. 僅有部分現金收取之投資活動：

	112年度	111年度
處分陳飾品價款	\$ 7,222	\$ -
加：期初其他應收款	-	3,686
本期收取現金	<u>\$ 7,222</u>	<u>\$ 3,686</u>

(三十三) 來自籌資活動之負債之變動

	112年			
	租賃負債	長期借款	存入保證金	來自籌資活動之負債總額
1月1日	\$ 11,742,531	\$ 330,312	\$ 98,615	\$ 12,171,458
籌資現金流量之變動	(1,130,715)	(120,489)	(349)	(1,251,553)
使用權資產增加數	15,316	-	-	15,316
折現攤銷之利息費用	192,822	-	-	192,822
支付利息	(204,423)	-	-	(204,423)
期初應付固定租金	120,097	-	-	120,097
期初應付票據	88,432	-	-	88,432
期末應付固定租金	(28,057)	-	-	(28,057)
12月31日	<u>\$ 10,796,003</u>	<u>\$ 209,823</u>	<u>\$ 98,266</u>	<u>\$ 11,104,092</u>
	111年			
	租賃負債	長期借款	存入保證金	來自籌資活動之負債總額
1月1日	\$ 10,917,889	\$ 350,000	\$ 100,962	\$ 11,368,851
籌資現金流量之變動	(892,812)	(19,688)	(2,347)	(914,847)
使用權資產增加數	1,728,428	-	-	1,728,428
租金減讓利益	(18,331)	-	-	(18,331)
折現攤銷之利息費用	205,421	-	-	205,421
支付利息	(196,037)	-	-	(196,037)
期初應付固定租金	206,502	-	-	206,502
期末應付固定租金	(120,097)	-	-	(120,097)
期末應付票據	(88,432)	-	-	(88,432)
12月31日	<u>\$ 11,742,531</u>	<u>\$ 330,312</u>	<u>\$ 98,615</u>	<u>\$ 12,171,458</u>

七、關係人交易

(一)關係人之名稱及關係

<u>關係人名稱</u>	<u>與本公司之關係</u>
寒溪投資股份有限公司 (寒溪投資)	子公司
寒舍食譜股份有限公司 (寒舍食譜)	子公司
寒舍國際酒店股份有限公司 (寒舍國際酒店)	關聯企業
寒椿股份有限公司 (寒椿)	本公司法人董事且為主要管理階層 控制之個體
東方美企業股份有限公司 (東方美)	本公司法人董事且為主要管理階層 控制之個體
盛惟股份有限公司 (盛惟)	實質關係人
別音設計有限公司 (別音設計)	實質關係人
寒舍花譜有限公司 (寒舍花譜)	實質關係人
寒舍股份有限公司 (寒舍)	實質關係人
寒椿股份有限公司 (寒椿)	實質關係人
玩美會所國際股份有限公司 (玩美會所)	實質關係人
二山藝術有限公司 (二山藝術)	實質關係人
艾里管理顧問有限公司 (艾里)	實質關係人(註)
蔡伯翰	本公司董事長

註：艾里自民國 112 年 4 月 1 日起停業一年。

(二) 與關係人間之重大交易事項

1. 營業收入及其他收入

	<u>112年度</u>	<u>111年度</u>
商品銷售：		
關聯企業	\$ 827	\$ 877
租賃收入：		
子公司	344	343
其他關係人	1,375	1,459
勞務銷售：		
子公司	204	546
關聯企業	13,832	28,013
其他關係人	366	255
合計	<u>\$ 16,948</u>	<u>\$ 31,493</u>

上開與關係人交易，屬商品銷售者，其交易價格係依一般銷售條件及相關合約辦理。屬租賃收入者，其租金計價方式係參酌附近辦公大樓租金行情，由雙方議定，租賃期間為1年，相關租金之收取係依租賃契約約定按月收款。屬勞務銷售者，其交易價格由雙方議定，並參酌市場價格。上述收款條件與非關係人之交易並無顯著差異。截至民國112年及111年12月31日止，依上述租賃合約關係人提供之存入保證金金額分別為\$290及\$310。

2. 營業成本及費用

	<u>112年度</u>	<u>111年度</u>
商品購買：		
子公司	\$ 10,239	\$ 10,272
關聯企業	-	3
其他關係人	10,697	8,679
勞務購買：		
子公司	1,140	914
關聯企業	-	118
其他關係人	7,544	5,753
合計	<u>\$ 29,620</u>	<u>\$ 25,739</u>

以上與關係人之商品購買相關交易價格均依市場行情辦理；勞務購買係依買賣雙方議價決定，與非關係人之交易條件並無差異。

3. 應收關係人款項

	<u>112年12月31日</u>	<u>111年12月31日</u>
應收帳款：		
子公司	\$ -	\$ 134
關聯企業	181	8,182
小計	<u>181</u>	<u>8,316</u>
其他應收款		
關聯企業	3,045	4,834
其他關係人	16	2
小計	<u>3,061</u>	<u>4,836</u>
合計	<u>\$ 3,242</u>	<u>\$ 13,152</u>

應收帳款之帳齡分析如下：

	<u>112年12月31日</u>	<u>111年12月31日</u>
30天內	\$ 85	\$ 3,205
31-90天	96	5,111
91-180天	-	-
181天以上	-	-
	<u>\$ 181</u>	<u>\$ 8,316</u>

以上係以立帳日為基準進行之帳齡分析。

4. 應付關係人款項

	<u>112年12月31日</u>	<u>111年12月31日</u>
其他應付款：		
子公司	\$ 199	\$ 160
關聯企業	551	3,659
其他關係人	3,653	2,849
合計	<u>\$ 4,403</u>	<u>\$ 6,668</u>

上述其他應付款主係其他關係人提供本公司飯店整體之花卉擺設裝飾及所需之一般用品等相關服務而產生之款項。

5. 提供背書保證情形

(1) 本公司提供背書保證情形

	<u>112年12月31日</u>	<u>111年12月31日</u>
寒溪投資	\$ 50,000	\$ 100,000

(2) 關係人提供背書保證情形

	<u>112年12月31日</u>	<u>111年12月31日</u>
蔡伯翰	\$ 209,823	\$ 530,312

(三) 主要管理階層薪酬資訊

	112年度	111年度
薪資及其他短期員工福利	\$ 32,743	\$ 25,325
退職後福利	648	485
合計	<u>\$ 33,391</u>	<u>\$ 25,810</u>

八、質押之資產

本公司之資產提供擔保明細如下：

資產項目	帳面價值		擔保用途
	112年12月31日	111年12月31日	
按攤銷後成本衡量 之金融資產—流動 —銀行存款	\$ 156,205	\$ 202,417	禮券定型化契約履約保證 信託專戶

九、重大或有負債及未認列之合約承諾

(一) 或有事項

無此情形。

(二) 承諾事項

1. 截至民國 112 年 12 月 31 日止，本公司簽訂之重要租賃契約如下：

出租人	租賃標的物	期間	租金支付及 計算方式
新光人壽保險 股份有限公司	台北市信義區信義段四 小段10、10-1地號之地 上權	民國99年10月1日 至民國119年9月30 日，計20年	按月支付，除固定租 金外，另依營業額一 定之比例計算
台灣土地銀行 股份有限公司	台北市中正區成功段三 小段70、72地號及忠孝 東路1段12號地上物	民國106年6月1 日至民國121年5 月31日，計15年	"
全球人壽保險 股份有限公司	宜蘭縣礁溪鄉健康路1 號及2號	民國106年7月28日 至民國126年7月27 日，計20年	"
大陸建設股份 有限公司	台北市中山區三小段 396、405-1地號及松江 路116號（1樓至9樓） 及118號部分	民國111年3月1日 至民國131年2月28 日，計20年	依租賃物登記面積及 約定金額核算每月租 金

2. 營業租賃協議

(1) 請詳附註六（八）及六（九）說明。

(2) 截至民國 112 年 12 月 31 日止，本公司提供出租人履約保證函\$353,623、不可撤銷之擔保信用狀\$278,216 及本票\$150,000，合計\$781,839 作為保證。

十、重大之災害損失

無此情形。

十一、重大之期後事項

無此情形。

十二、其他

(一)資本管理

本公司之資本管理目標，係為保障公司能繼續經營，維持最佳資本結構以降低資金成本，並為股東提供報酬。為了維持或調整資本結構，本公司可能會調整支付予股東之股利金額、退還資本予股東、發行新股或出售資產以調整至最適資本結構。

(二)金融工具

1. 金融工具之種類

	<u>112年12月31日</u>	<u>111年12月31日</u>
<u>金融資產</u>		
按攤銷後成本衡量之金融資產		
現金及約當現金	\$ 351,053	\$ 201,238
按攤銷後成本衡量之金融資產	156,205	202,417
應收票據	209	216
應收帳款	130,864	70,149
應收帳款－關係人	181	8,316
其他應收款	2,746	725
其他應收款－關係人	3,061	4,836
存出保證金	6,947	5,701
	<u>\$ 651,266</u>	<u>\$ 493,598</u>
<u>金融負債</u>		
按攤銷後成本衡量之金融負債		
應付票據	\$ 3,691	\$ 102,784
應付帳款	206,222	202,625
其他應付款	554,519	557,528
其他應付款項－關係人	4,403	6,668
長期借款（包含一年內到期）	209,823	330,312
存入保證金	98,266	98,615
	<u>\$ 1,076,924</u>	<u>\$ 1,298,532</u>
租賃負債－流動	<u>\$ 996,418</u>	<u>\$ 959,858</u>
租賃負債－非流動	<u>\$ 9,799,585</u>	<u>\$ 10,782,673</u>

2. 風險管理政策

- (1) 本公司日常營運受多項財務風險之影響，包含市場風險（包括價格風險）、信用風險及流動性風險。本公司整體風險管理政策著重於金融市場之不可預測事項，並尋求可降低對本公司財務狀況及財務績效之潛在不利影響。
- (2) 風險管理工作由本公司財務部按照董事會核准之政策執行。本公司財務部透過與公司內各營運單位密切合作，以負責辨認、評估與規避財務風險。董事會對整體風險管理訂有書面原則，亦對特定範圍與事項提供書面政策，例如匯率風險、利率風險、信用風險、衍生與非衍生金融工具之使用，以及剩餘流動資金之投資。

3. 重大財務風險之性質及程度

(1) 市場風險

價格風險

- A. 本公司暴露於價格風險的權益工具，係所持有帳列於透過損益按公允價值衡量之金融資產。為管理權益工具投資之價格風險，本公司將其投資組合分散，其分散之方式係根據本公司設定之限額進行。
- B. 本公司主要投資於國內公司發行之權益工具及開放型基金，此等權益工具之價格會因該投資標的未來價值之不確定性而受影響。若該等權益工具價格上升或下跌 1%，而其他所有因素維持不變之情況下，對民國 112 年及 111 年度之稅後淨利因來自透過損益按公允價值衡量之權益工具之利益或損失將分別增加或減少 \$0 及 \$0。

(2) 信用風險

- A. 本公司之信用風險係因客戶或金融工具之交易對手無法履行合約義務而導致本公司財務損失之風險，主要來自交易對手無法清償按收款條件支付之應收帳款，及分類為按攤銷後成本衡量與透過損益按公允價值衡量之債務工具投資之合約現金流量。
- B. 本公司係以公司角度建立信用風險之管理。對於往來之銀行及金融機構，設定僅有獲獨立信評等級至少為「A」級者，始可被接納為交易對象。依內部明定之授信政策，公司內各營運個體與每一新客戶於訂定付款及提出交貨之條款與條件前，須對其進行管理及信用風險分析。內部風險控管係透過考慮其財務狀況、過往經驗及其他因素，以評估客戶之信用品質。個別風險之限額係董事會依內部或外部之評等而制訂，並定期監控信用額度之使用。

- C. 本公司採用 IFRS 9 提供前提假設，當合約款項按約定之支付條款逾期超過 90 天，視為已發生違約。
- D. 本公司採用 IFRS 9 提供以下之前提假設，作為判斷自原始認列後金融工具之信用風險是否有顯著增加之依據：
當合約款項按約定之支付條款逾期超過 30 天，視為金融資產自原始認列後信用風險已顯著增加。
- E. 本公司用以判定債務工具投資為信用減損之指標如下：
(A) 發行人發生重大財務困難，或將進入破產或其他財務重整之可能性大增；
(B) 發行人由於財務困難而使該金融資產之活絡市場消失；
(C) 發行人延滯或不償付利息或本金；
(D) 導致發行人違約有關之全國性或區域性經濟情況不利之變化。
- F. 本公司按客戶評等及客戶類型之特性將對客戶之應收帳款分組，採用簡化作法以損失率法為基礎估計預期信用損失。
- G. 本公司經追索程序後，對無法合理預期可回收金融資產之金額予以沖銷，惟本公司仍會持續進行追索之法律程序以保全債權之權利。
- H. 本公司納入台灣經濟研究院景氣觀測報告對未來前瞻性的考量調整按特定期間歷史及現時資訊所建立之損失率，以估計應收帳款備抵損失，本公司未逾期及已逾期之應收帳款之預期損失率於民國 112 年及 111 年 12 月 31 日均非重大。
- I. 本公司採簡化作法之應收帳款備抵損失金額均不重大，故於民國 112 年及 111 年度未予認列。
- J. 本公司帳列按攤銷後成本衡量之金融資產，係為信託銀行存款，因往來之金融機構信用品質良好，預期發生違約之可能性甚低。
- K. 本公司帳列存出保證金，主係履約保證金，因往來交易對象信用品質良好，預期發生違約之可能性甚低。

(3) 流動性風險

- A. 現金流量預測是由公司內各營運個體執行，並由公司財務部予以彙總。公司財務部監控公司流動資金需求之預測，確保其有足夠資金得以支應營運需要，並在任何時候維持足夠之未支用之借款承諾額度，以使公司不致違反相關之借款限額或條款，此等預測考量公司之債務融資計畫、債務條款遵循、符合內部資產負債表之財務比率目標，及外部監管法令之要求。

- B. 各營運個體所持有之剩餘現金，在超過營運資金之管理所需時，將剩餘資金投資於付息之活期存款、定期存款、貨幣市場存款及有價證券，其所選擇之工具具有適當之到期日或足夠流動性，以因應上述預測並提供充足之調度水位。於民國 112 年及 111 年 12 月 31 日，本公司持有貨幣市場部位分別為 \$339,778 及 \$191,223，預期可即時產生現金流量以管理流動性風險。
- C. 本公司未動用借款額度明細如下：

	112年12月31日	111年12月31日
一年內到期	\$ 1,198,161	\$ 1,096,872
一年以上到期	-	200,000
合計	<u>\$ 1,198,161</u>	<u>\$ 1,296,872</u>

- D. 下表係本公司之非衍生金融負債，按相關到期日予以分組，依據資產負債表日至合約到期日之剩餘期間進行分析。下表所揭露之合約現金流量金額係未折現之金額。

非衍生金融負債：

112年12月31日	1年內	1至2年內	2年以上
應付票據	\$ 3,691	\$ -	\$ -
應付帳款	206,222	-	-
其他應付款（含關係人）	558,922	-	-
長期借款（包含一年內到期）	93,302	81,329	40,223
租賃負債（流動及非流動）	1,172,312	1,188,261	9,448,508

非衍生金融負債：

111年12月31日	1年內	1至2年內	2年以上
應付票據	\$ 102,784	\$ -	\$ -
應付帳款	202,625	-	-
其他應付款（含關係人）	564,196	-	-
長期借款（包含一年內到期）	101,368	106,363	132,291
租賃負債（流動及非流動）	1,152,582	1,167,140	10,628,269

本公司並不預期到期日分析之現金流量發生時點會顯著提早，或實際金額會有顯著不同。

(三)公允價值資訊

1. 為衡量金融及非金融工具之公允價值所採用評價技術之各等級定義如下：

第一等級：企業於衡量日可取得之相同資產或負債於活絡市場之報價（未經調整）。活絡市場係指有充分頻率及數量之資產或負債交易發生，以在持續基礎上提供定價資訊之市場。本公司投資之受益憑證之公允價值皆屬之。

第二等級：資產或負債直接或間接之可觀察輸入值，但包括於第一等級之報價者除外。

第三等級：資產或負債之不可觀察輸入值。本公司投資之投資性不動產皆屬之。

2. 以成本衡量之投資性不動產之公允價值資訊請詳附註六（十）說明。
3. 本公司非以公允價值衡量之金融工具（包括現金及約當現金、按攤銷後成本衡量之金融資產、應收票據、應收帳款（含關係人）、其他應收款（含關係人）、存出保證金、應付票據、應付帳款、其他應付款（含關係人）、長期借款及存入保證金）之帳面金額係公允價值之合理近似值。
4. 本公司民國 112 年及 111 年 12 月 31 日未持有以公允價值衡量之金融或非金融工具。

十三、附註揭露事項

(一)重大交易事項相關資訊

1. 資金貸與他人：無此情形。
2. 為他人背書保證：請詳附表一。
3. 期末持有有價證券情形（不包含投資子公司、關聯企業及合資控制部分）：請詳附表二。
4. 累積買進或賣出同一有價證券之金額達新台幣三億元或實收資本額百分之二十以上：無此情形。
5. 取得不動產之金額達新台幣三億元或實收資本額百分之二十以上：無此情形。
6. 處分不動產之金額達新台幣三億元或實收資本額百分之二十以上：無此情形。
7. 與關係人進、銷貨之金額達新台幣一億元或實收資本額百分之二十以上：無此情形。
8. 應收關係人款項達新台幣一億元或實收資本額百分之二十以上：無此情形。
9. 從事衍生工具交易：無此情形。
10. 母公司與子公司及各子公司間之業務關係及重要交易往來情形及金額：民國 112 年度本公司與子公司間之交易金額非屬重大（交易金額未達合併總資產或總營收 1%），故不予揭露。

(二)轉投資事業相關資訊

被投資公司名稱、所在地區等相關資訊（不包含大陸被投資公司）：請詳附表三。

(三)大陸投資資訊

1. 基本資料：無此情形。

2. 直接或間接經由第三地區事業與轉投資大陸之被投資公司所發生之重大交易事項：無此情形。

(四)主要股東資訊

主要股東資訊：請詳附表四。

十四、部門資訊

不適用。

寒舍餐旅管理顧問股份有限公司
為他人背書保證

民國112年1月1日至12月31日

單位：新台幣千元
(除特別註明者外)

附表一

編號 (註1)	背書保證者 公司名稱	被背書保證對象		對單一企業 背書保證限額 (註3)	本期最高 背書保證餘額 (註4)	期末背書 保證餘額 (註5)	實際動支 金額 (註6)	以財產擔保 之背書保證 金額	累計背書保證金 額佔最近期財務 報表淨值之比率	背書保證 最高限額 (註3)	屬母公司對 子公司背書 保證(註7)	屬子公司對 母公司背書 保證(註7)	屬對大陸地 區背書保證 (註7)	備註
		關係 (註2)	公司名稱											
0	寒舍餐旅	2	寒溪投資	\$ 237,190	\$ 100,000	\$ 50,000	\$ 50,000	\$ -	4.22	\$ 592,975	Y	N	N	

註1：編號欄之說明如下：

- (1) 發行人填0。
- (2) 被投資公司按公司別由阿拉伯數字1開始依序編號。
- 註2：背書保證者與被背書保證對象之關係有下列7種，標示種類即可：
 - (1) 有業務往來之公司。
 - (2) 公司直接或間接持有表決權之股份超過百分之五十之公司。
 - (3) 直接及間接對公司持有表決權之股份超過百分之五十之公司。
 - (4) 公司直接及間接持有表決權股份達百分之九十以上之公司。
 - (5) 基於承攬工程需要之同業間或共同起造人間依合約規定互保之公司。
 - (6) 因共同投資關係由各全體出資股東依其持股比例對其背書保證之公司。
 - (7) 同業間依消費者保護法規範從事預售屋銷售合約之履約保證連帶擔保。

註3：本公司對單一企業背書保證之金額以不超過最近一季財務報表淨值的百分之二十為限；本公司背書保證之總額以不超過最近一季財務報表淨值的百分之五十為限。

註4：當年度為他人背書保證之最高餘額。

註5：應填列董事會通過之金額。但董事會依公開發行公司資金貸與及背書保證處理準則第十二條第八款授權董事長執行者，係指董事長決行之金額。

註6：應輸入被背書保證公司於使用背書保證餘額範圍內之實際動支金額。

註7：屬上市櫃母公司對子公司背書保證者、屬子公司對上市櫃母公司背書保證者、屬大陸地區背書保證者始須填列。

寒舍餐旅管理顧問股份有限公司
期末持有有價證券情形 (不包含投資子公司、關聯企業及合資控制部分)

民國112年12月31日

附表二

單位：新台幣仟元
(除特別註明者外)

持有之公司	有價證券種類及名稱 (註1)	與有價證券發行人之關係 (註2)	帳列科目	股數 / 單位數	帳面金額 (註3)	持股比例	公允價值	備註 (註4)
寒舍食譜	群益安穩貨幣市場基金	-	透過損益按公允價值衡量之 金融資產—流動	108,828	\$ 1,805	-	\$ 1,805	-
寒溪投資	群益安穩貨幣市場基金	-	透過損益按公允價值衡量之 金融資產—流動	2,836,187	47,043	-	47,043	-
寒溪投資	愛山林建設開發股份有限公司之股票	-	透過損益按公允價值衡量之 金融資產—流動	4,057,345	350,149	1.036%	350,149	-
寒溪投資	台灣積體電路製造股份有限公司之股票	-	透過損益按公允價值衡量之 金融資產—流動	5,000	2,965	0.000%	2,965	-
寒溪投資	國泰金融控股股份有限公司之股票	-	透過損益按公允價值衡量之 金融資產—流動	800,000	36,600	0.005%	36,600	-
寒溪投資	晨暉生物科技股份有限公司之股票	-	透過損益按公允價值衡量之 金融資產—流動	10,000	1,312	0.017%	1,312	-

註1：本表所稱有價證券，係指屬國際財務報導準則第9號「金融工具」範圍內之股票、債券、受益憑證及上述項目所衍生之有價證券。

註2：有價證券發行人非屬關係人者，該欄免填。

註3：按公允價值衡量者，帳面金額乙欄請填公允價值評價調整後及扣除累計減損之帳面餘額；非屬按公允價值衡量者，帳面金額乙欄請填原始取得成本或攤銷後成本扣除累計減損之帳面餘額。

註4：所列有價證券有因提供擔保、質押借款或其他依約定而受限制使用者，應於備註欄註明提供擔保或質借股數、擔保或質借金額及限制使用情形。

寒舍餐旅管理顧問股份有限公司
被投資公司名稱、所在地區等相關資訊 (不包含大陸被投資公司)

民國112年1月1日至12月31日

附表三

單位：新台幣千元
(除特別註明者外)

投資公司名稱	被投資公司名稱 (註1、2)		原始投資金額		期末持有		被投資公司本 期損益		本期認列之投 資損益		備註
	所在地區	主要營業項目	本期末	去年年底	股數	比率	帳面金額	(註2(2))	(註2(3))		
寒舍餐旅	台灣	一般投資業	\$ 50,000	\$ 50,000	26,100,000	100.00%	\$ 469,795	\$ 164,391	\$ 164,391	子公司	
"	台灣	經營餐飲業務	879	879	100,000	100.00%	2,593	488	488	子公司	
"	台灣	經營旅館及 餐飲業務	50,000	50,000	5,000,000	25.00%	112,909	65,127	16,314	聯屬公司	
寒溪投資	台灣	經營旅館及 餐飲業務	14,400	14,400	960,000	4.80%	20,733	65,127	3,126	聯屬公司	

註1：公開發行公司如設有國外控股公司且依當地法令規定以合併財務報告為主要財務報告者，有關國外被投資公司資訊之揭露，得僅揭露至該控股公司之相關資訊。

註2：非屬註1所述情形者，依下列規定填寫：

- (1) 「被投資公司名稱」、「所在地區」、「主要營業項目」、「原始投資金額」及「期末持股情形」等欄，應依本（公開發行）公司轉投資情形及每一直接或間接控制之被投資公司再轉投資情形依序填寫，並於備註欄註明各被投資公司與本（公開發行）公司之關係（如係屬子公司或孫公司）。
- (2) 「被投資公司本期損益」乙欄，應填寫各被投資公司之本本期損益金額。
- (3) 「本期認列之投資損益」乙欄，僅須填寫本（公開發行）公司認列直接轉投資之各子公司及採權益法評價之各被投資公司之損益金額，餘得免填。於填寫「認列直接轉投資之各子公司本期損益金額」時，應確認各子公司本期損益金額業已包含其再轉投資依規定應認列之投資損益。

寒舍餐旅管理顧問股份有限公司
主要股東資訊

民國112年12月31日

附表四

主要股東名稱	持有股數	持股比例
東方美企業股份有限公司	15,474,546	15.24
宣威投資股份有限公司	14,080,228	13.87
寒舍國際酒店股份有限公司	10,000,000	9.85
堪石山房投資股份有限公司	7,223,562	7.11
寒糖股份有限公司	7,112,743	7.01
寒舍國際投資股份有限公司	6,409,655	6.31
達摩企業股份有限公司	6,015,101	5.92

說明：若公司係向集保公司申請取得本表資訊者，得於本表附註說明以下事項：

- (1) 本表主要股東資訊係由集保公司以每季底最後一個營業日，計算股東持有公司已完成無實體登錄交付(含庫藏股)之普通股及特別股合計達百分之五以上資料。至於公司財務報告所記載股本與公司實際已完成無實體登錄交付股數，可能因編製計算基礎不同或有差異。
- (2) 上開資料如屬股東將持股交付信託，係以受託人開立信託專戶之委託人個別分戶揭示。至於股東依據證券交易法令辦理持股超過百分之十之內部人股權申報，其持股包括本人持股加計其交付信託且對信託財產具有運用決定權股份等，有關內部人股權申報資料請參閱公開資訊觀測站。

寒舍餐旅管理顧問股份有限公司



董事長：蔡伯翰

